

1. Nombre e identificación del conjunto

Id Conjunto 137	Nombre del conjunto Barraca Sol de Mallorca	Categoría/Subcategoría Etnológico/Barraca de roter
Nº Catálogo PGOU 137	Nº Carta Arqueológica	Uso actual Espacio museado
Unidades asociadas al conjunto 137.1 Barraca		Elementos asociados a la unidad
Fecha de la catalogación	Fecha última revisión 04/2008	Equipo responsable D. Albero; M. Calvo

2. Documentación fotográfica



Descripción: Cubierta por aproximación de hiladas.



Descripción: Vista del ámbito 3: pared medianera y comederos.



Descripción: Vista del ámbito 2 (comedero) y al fondo ámbito 1 pavimentado.

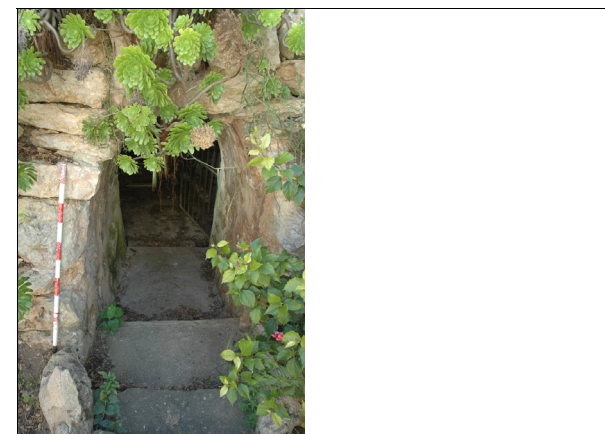

Descripción: Acceso a la estructura desde el exterior.

3. Documentación cartográfica

Plano de localización

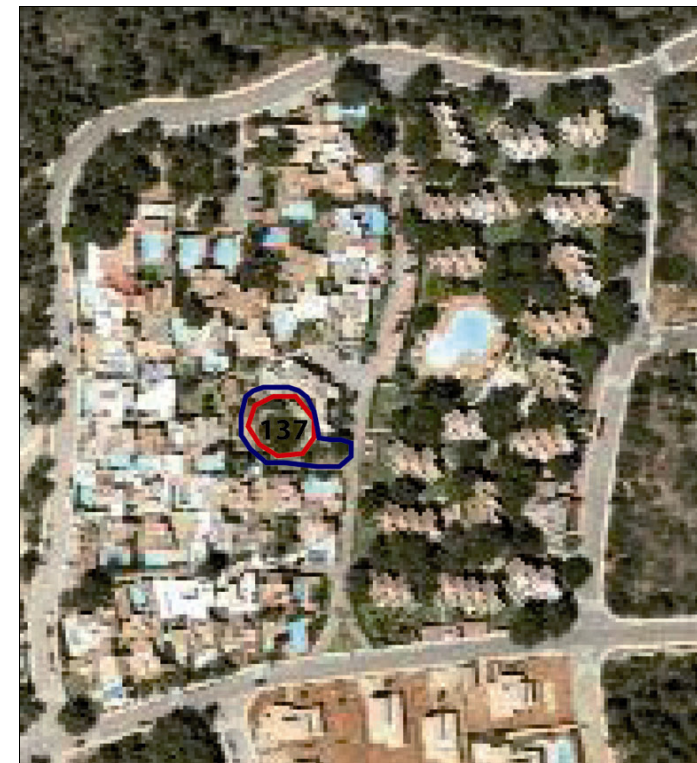

Delimitación del conjunto

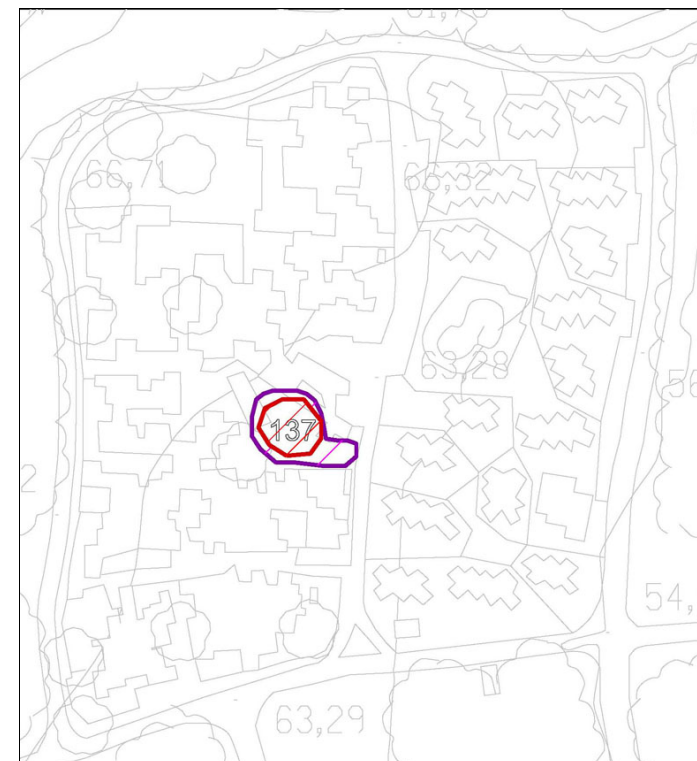

- Area de respeto y control del conjunto
- Area de delimitación del conjunto

Plano de situación

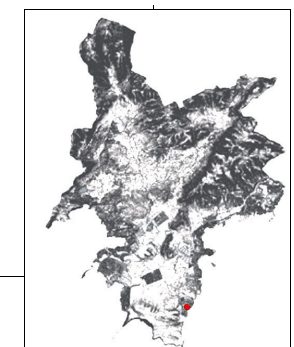

4. Entorno Biogeográfico y usos permitidos

Coordenadas UTM

X: 459010.12; Y: 4370818.45

Ubicación

En una zona llana ajardinada en la urbanización Las Baganvillas en Sol de Mallorca.

Calificación del suelo

Urbanizable.

Vegetación

Pino, xiprell y romaní.

Recursos hídricos

Torrentera a unos 300 m.

Usos permitidos

Usos de acuerdo con el artículo 2.5 de la Normativa del Catálogo de Bienes

5. Marco cronológico

Moderno (1700-1800), Contemporáneo (1800-1950).

6. Análisis funcional-tipológico

Se trata de una barraca dedicada al refugio de personas y animales.

7. Visibilidad desde el conjunto

La visibilidad del conjunto está muy alterada por la construcción urbanística, pero seguramente debía limitarse al entorno forestal cercano.

8. Descripción del conjunto

Descripción del conjunto

Se trata de una barraca de grandes dimensiones que fue utilizada por las personas que explotaban los recursos ganaderos y forestales de la zona.

La barraca tiene planta rectangular con unas medidas exteriores de 19.1 m. de longitud, 6.7 m. de anchura y 1.7 m de altura. La estructura tiene las esquinas redondeadas y en su interior se pueden distinguir distintos ámbitos. En total se contabilizan tres zonas diferenciadas por arranques de pared lo que evidencia que seguramente estaban delimitadas físicamente mediante cercamientos ya que no se observan paredes medianeras. La construcción no presenta ninguna altura, solo la planta baja.

Los muros de la estructura están contruidos mediante doble paramento con ripio en medio con un muro en talud del 15%. Los muros son en piedra en sec según paredado rústico con la junta poc ciosa. Las piedras son vivas vidrencas retocadas de tamaño grande en la base y medianas en el resto. Están colocadas de fil. La cubierta se realiza mediante aproximación de las hiladas en fil, sin mortero y en la parte exterior está consolidada mediante piedras y tierra fijada con vegetación, esencialmente herbáceas.

La puerta de ingreso, sin derrame, se sitúa orientada al este y tiene una profundidad de 1.8 m. sus dimensiones son 1.7 m de alto x 1.1 m de ancho. La puerta, desplazada ligeramente hacia al norte, presenta un dintel horizontal monolítico de roca caliza. Las jambas se componen de varias piezas del mismo tipo de piedra. La zona de la puerta presenta una serie de revestimientos de mortero de cal y arena enfoscado que impermeabilizar el interior. Esta es la única zona donde se documentan revestimientos.

Descripción de la unidad

Nombre de la unidad

137.1 Barraca

El espacio interno de 3 m. de ancho y 17.7 m. de longitud se organiza en tres ámbitos:

-Ámbito 1: Este ámbito es el más cercano a la puerta situándose en la pared norte, aprovechando la forma redondeada de la estructura, donde se sitúa una abertura en el techo que proporcionaría una salida de humos, respiradero y entrada de luz. Esta zona tiene unas dimensiones medias de 2.9 x 3 m. y se diferencia de las otras por estar pavimentada con mortero de cal y arena extendido de unos 10 cm de grosor. Posiblemente esta fuera la zona de la estructura destinada al descanso y actividades de los humanos.

-Ámbito 2: Este ámbito mide 7.2 m x 3 m. y presenta en la pared oeste una serie de comederos a una altura de 1 m. No está pavimentado y sólo presenta tierra compactada. Seguramente esta zona era dedicada a establo temporal de bóvidos en un número inferior a 3, según el espacio y el número de comederos.

-Ámbito 3: Este ámbito se sitúa en la zona sur, lejos del acceso y donde se ubica en el techo una abertura idéntica a la del ámbito 1. La zona tiene unas dimensiones de 7.7 m x 3 m. y también se documentan una serie de comederos, son estructuras ubicadas a poca altura. Esta parte de la barraca también tiene un pavimento formado por tierra compactada. En este sentido desconocemos que tipo de animal albergó, probablemente ovicápridos.

En general el conjunto está bien conservado (>90%) y se mantiene limpio y en perfectas condiciones por los encargados de la urbanización.

8. Descripción del conjunto

Nombre de la unidad

Nombre de la unidad

Nombre de la unidad

9. Grado de conservación

Id unidad	Altura máxima	Grado de conservación	Grado de Conservación de la Unidad
137	5 sobre 5 (cubierta)	5 sobre 10 (> 90% evidencia configuración y materiales)	5

Grado de conservación del conjunto

Grado de identificación de las estructuras	Grado de Conservación del Conjunto
1 sobre 5 (1 estructura)	3

10. Riesgos que afectan al grado de conservación del municipio

Definición de los riesgos que afectan al grado de conservación del Conjunto

-Degradación de estructuras por falta de mantenimiento.
 -Vegetales: Desestabilización y disminución de visibilidad de las estructuras.

11. Potencialidad como elemento patrimonial visitable

Monumentalidad del conjunto	Grado de identificación de las estructuras
Altura Máxima de las Estructuras	
5 sobre 5 (cubierta)	1 sobre 5 (1 estructura)
Superficie del conjunto	Media de la Monumentalidad del Conjunto
2 sobre 5 (200-400 m2)	2.66

11. Potencialidad como elemento patrimonial visitable

Significancia histórica

Nivel de información de aportación histórica

0

Nivel de valoración social

1 (PGOU)

Significancia estética-formal

Singularidad según grupo tipológico-formal

1

Singularidad dentro del grupo tipológico-Formal

1

Singularidad en función del material

1

Singularidad según técnica constructiva

1

Otras particularidades

Media de la significación del conjunto

2,25

Potencial educativo/informativo

Potencial didáctico formativo

Interactividad

2

Explicación conceptual

Potencial turístico divulgativo

0

Media del potencial informativo-educativo

1

Acceso

Tipo de Acceso

5 sobre 5 (camino)

Medio de Acceso

4 (vehículo)

Adecuación del Acceso

2 sobre 3 (Limpieza y acondicionamiento para el tránsito a pie)

Tiempo desde la vía pública en vehículo

5 sobre 5 (< 10 min.)

Tiempo a pie desde la vía pública

5 sobre 5 (< 10 min.)

Media del Acceso del Conjunto

4.2

Acondicionamiento

Acondicionamiento y limpieza

3

Señalización

0

Media del Acondicionamiento del conjunto

1,5

Interpretación

Interpretación del conjunto

0

Valor medio de potencialidad como elemento patrimonial visitable

2.6+2.25+1+4.2+1.2+0= 1.93 Ponderado 49.5%

12. Referencias bibliográficas

13. Priorización de las actuaciones

Actuaciones para evitar los peligros de degradación del conjunto

- Limpieza
- Consolidación

Actuaciones para potenciar la visita pública

- Señalización
- Accesos
- Trípticos.

Priorización de las actividades