

1. Nombre e identificación del conjunto

Id Conjunto	Nombre del conjunto	Categoría/Subcategoría
224	Era de Ses Rotes Llargues	Etnológica/Era
Nº Catálogo PGOU	Nº Carta Arqueológica	Uso actual
224		Abandonado
Unidades asociadas al conjunto	Elementos asociados a la unidad	
224.1 Era		
Fecha de la catalogación	Fecha última revisión	Equipo responsable
03/2008	03/2008	D. Albero, M. Calvo

2. Documentación fotográfica



Descripción: Camino que atraviesa la era.



Descripción: Vista general de la era



Descripción: Muro de la era.



Descripción: Visibilidad desde la era.

3. Documentación cartográfica

Plano de localización



Delimitación del conjunto

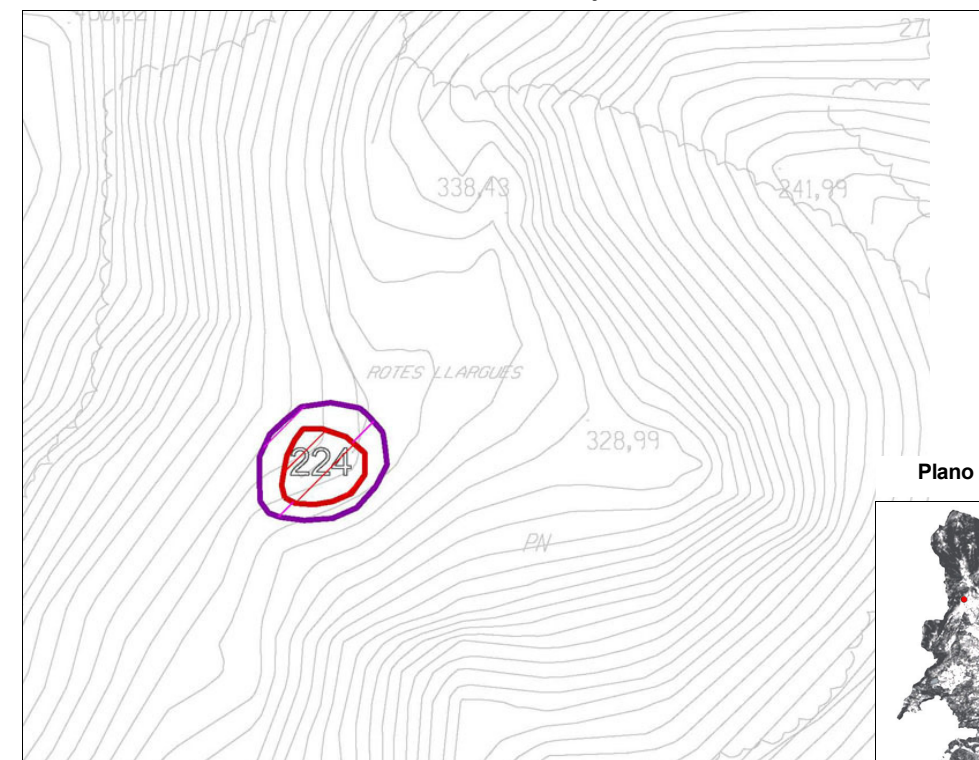

Plano de situación

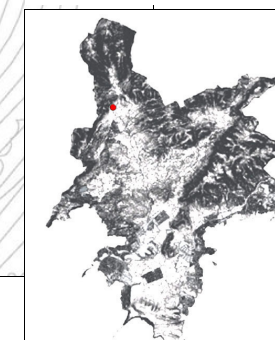

- Area de respeto y control del conjunto
- Area de delimitación del conjunto

4. Entorno Biogeográfico y usos permitidos**Coordenadas UTM**

X: 453939.76; Y: 4382604.37

Ubicación

En una montaña cerca de una caseta ubicada en el Puig de Sa Grua a la que se accede por un camino por detrás de las casas de Son Hortolá.

Calificación del suelo

ANEI, SR-2

Vegetación

Pino, xiprell, romaní, encina.

Recursos hídricos

Torretera a 350 m

Usos permitidos

Usos de acuerdo con el artículo 2.5 de la Normativa del Catálogo de Bienes Usos de acuerdo con el artículo 2.5 de la Normativa del Catálogo de Bienes

5. Marco cronológico

Moderno, Contemporáneo

6. Análisis funcional-tipológico

Se trata de una estructura dedicada al procesamiento de la cosecha para separar el grano de la paja.

7. Visibilidad desde el conjunto

El yacimiento, al estar ubicado a gran altura, posee una visibilidad excepcional, divisando a corto, medio y largo alcance (hasta el mar).

8. Descripción del conjunto**Descripción del conjunto**

Se trata de una era por la que pasa un camino que va ladera abajo. Recorriendo este camino se observan una serie de bancales que permiten que las zonas donde hay menor pendiente puedan ser cultivadas. Seguramente la era se construyó para realizar la labor de separación del grano antes de ser trasladado, puesto que el acceso es difícil, al estar ubicada esta zona productiva en una zona lejana a la posesión de Son Horotolá a la que pertenece.

Descripción de la unidad**Nombre de la unidad**

224.1 Era

Se trata de una era de planta semicircular orientada al este de 12.3 m. de longitud y 6.6 m. de anchura. La altura máxima del muro es de 0.84 m. El muro está construido con piedra viva avellanada vidrenca retocada, colocada de fil. Las piedras son de tamaño mediano y están colocadas según paredado rústico con la junta poc closa. La hilera superior se compone de piedras colocadas indistintamente de plà y de fil. El pavimento de la era consiste en tierra batida compactada con piedras y está bastante alterado conservándose entre 10 y 50% de evidencias de configuración y materiales. El conjunto está bien conservado en su configuración y materiales (50-90%), aunque la creación de un camino sobre la era puede haber alterado ligeramente su configuración original.

8. Descripción del conjunto

Nombre de la unidad	
Nombre de la unidad	
Nombre de la unidad	

9. Grado de conservación

Id unidad	Altura máxima	Grado de conservación	Grado de Conservación de la Unidad
224.1	2 sobre 5 (0.5-1 m) (0.84 m.)	4 sobre 10 (50-90% evidencia configuración y materiales)	3

Grado de conservación del conjunto

Grado de identificación de las estructuras	Grado de Conservación del Conjunto
1 (1 estructura)	2

10. Riesgos que afectan al grado de conservación del municipio

Definición de los riesgos que afectan al grado de conservación del Conjunto

- Erosión y pendiente.
- Creación de accesos y podas.
- Vegetales: desestabilización de estructuras y disminución de la visibilidad.

11. Potencialidad como elemento patrimonial visitable

Monumentalidad del conjunto	Grado de identificación de las estructuras
Altura Máxima de las Estructuras	
2 sobre 5 (0.5-1 m)	1 (1 estructura)
Superficie del conjunto	Media de la Monumentalidad del Conjunto
1 (>200 m 2.)	1.33

11. Potencialidad como elemento patrimonial visitable

Significancia histórica

Nivel de información de aportación histórica

0

Nivel de valoración social

0

Significancia estética-formal

Singularidad según grupo tipológico-formal

1

Singularidad dentro del grupo tipológico-Formal

1

Singularidad en función del material

0

Singularidad según técnica constructiva

0

Otras particularidades

Media de la significación del conjunto

1

Potencial educativo/informativo

Potencial didactico formativo

Interactividad

0

Explicación conceptual

1

Potencial turístico divulgativo

0

Media del potencial informativo-educativo

0,5

Acceso

Tipo de Acceso

4 sobre 5 (Pista > 2m ancho))

Medio de Acceso

4 (Con vehículo de tracción)

Adecuación del Acceso

2 sobre 3 (Limpieza y acondicionamiento para el transito a pie)

Tiempo desde la vía pública en vehículo

4 sobre 5 (10-20 min.)

Tiempo a pie desde la vía pública

3 sobre 5 (1h-30 min)

Media del Acceso del Conjunto

3,4

Acondicionamiento

Acondicionamiento y limpieza

2

Señalización

0

Media del Acondicionamiento del conjunto

1

Interpretación

Interpretación del conjunto

0

Valor medio de potencialidad como elemento patrimonial visitable

 $1 \cdot 33 + 1 + 0 \cdot 5 + 3 \cdot 4 + 1 + 0 = 1'20$. Ponderado 30'83%

12. Referencias bibliográficas

13. Priorización de las actuaciones

Actuaciones para evitar los peligros de degradación del conjunto

- Consolidación.

Actuaciones para potenciar la visita pública

- Señalización.
- Accesos.
- Trípticos.

Priorización de las actividades