

1. Nombre e identificación del conjunto

Id Conjunto	Nombre del conjunto	Categoría/Subcategoría
163	Dalt Sa Coma de S'Almagre	Arqueológico
Nº Catálogo PGOU	Nº Carta Arqueológica	Uso actual
163		Abandonado
Unidades asociadas al conjunto		Elementos asociados a la unidad
163. Dalt Sa Coma		
Fecha de la catalogación	Fecha última revisión	Equipo responsable
	06/2008	D. Albero, M. Calderón; M. Calvo

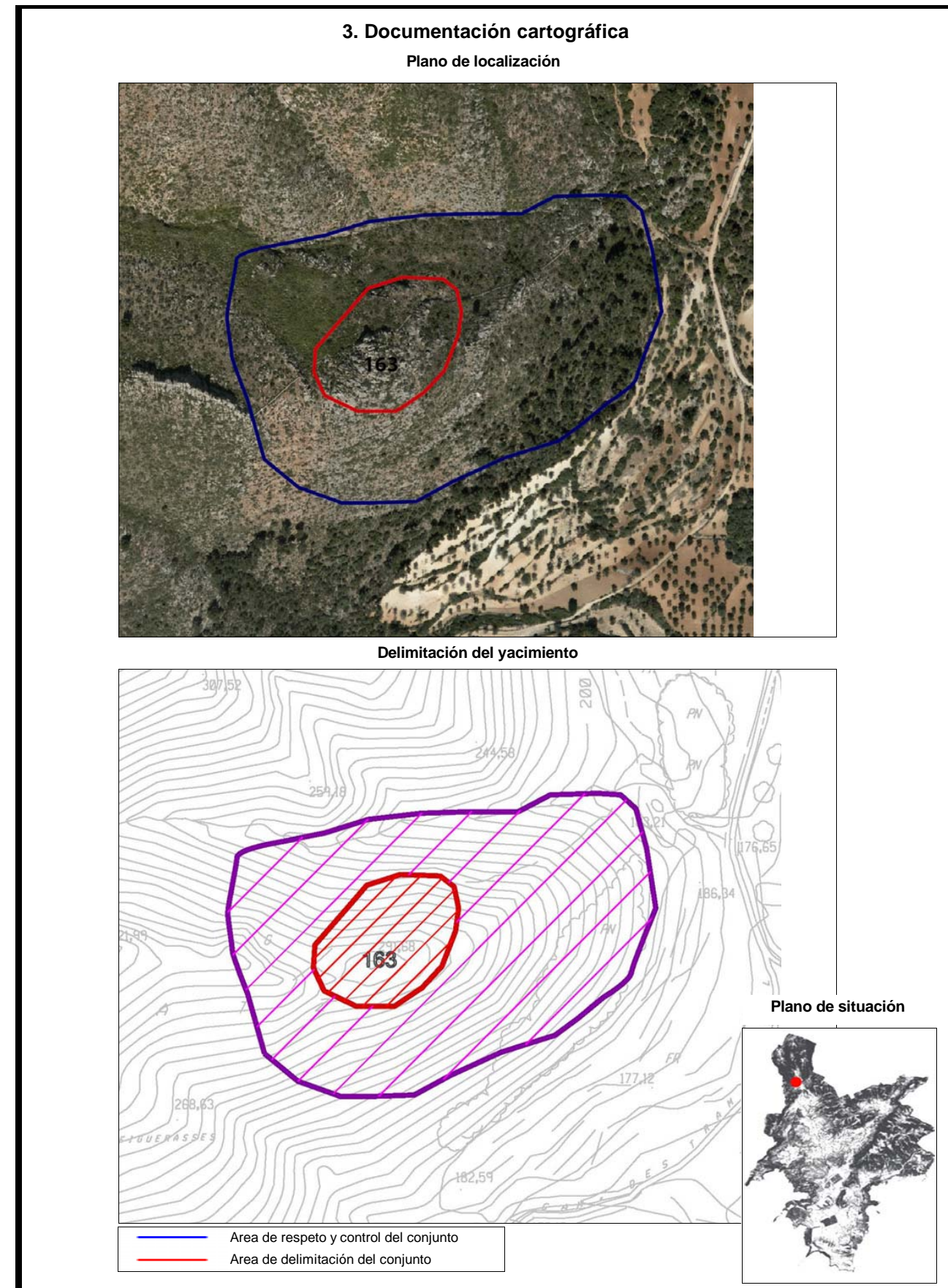
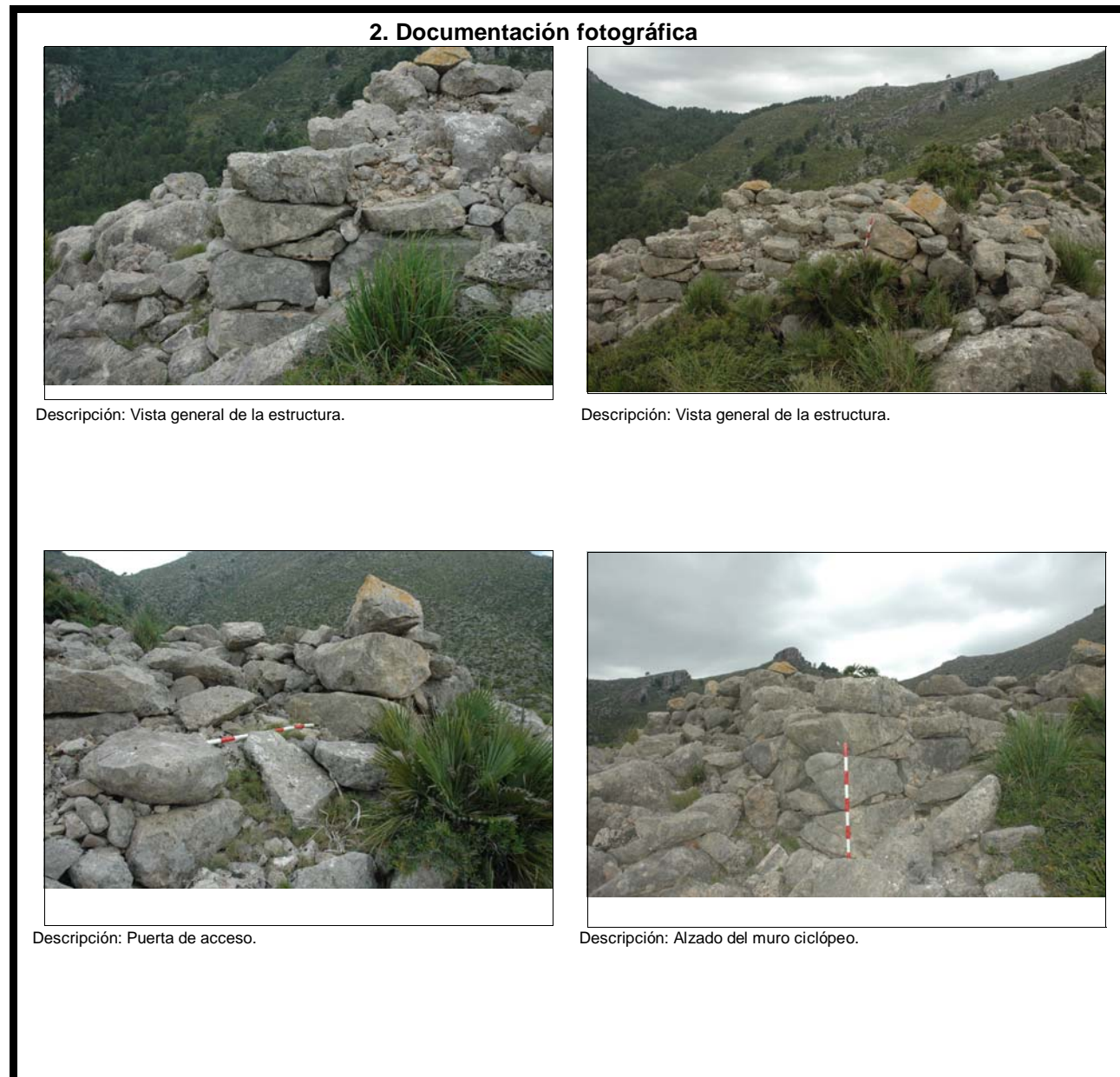

4. Entorno Biogeográfico**Coordenadas UTM**

X: 454374.37; Y: 4384081.51

Ubicación

En la cima de una montaña de unos 260 m. de altura al margen de una torrentera en la finca de Galatzó en una transición costa-interior.

Calificación del suelo

SR-2

Vegetación

Pino, palmito, carrizo, brezo y romero.

Recursos hídricos

Torrentera a 100 m. y Torrente de Galatzó a 650 m.

Usos permitidos

Usos de acuerdo con el artículo 2.4 de la Normativa del Catálogo de Bienes.

5. Marco cronológico

Talayótico (900-500 AC)

6. Análisis funcional-tipológico

Conjunto destinado al control del territorio del valle en su conjunto e interacción visual con otros asentamientos a nivel de alcance corto y medio.

7. Visibilidad desde el conjunto

El yacimiento tiene excelente visibilidad de todo el valle Galatzó, y divisa también el pueblo de Calviá. En este sentido existe conexión visual con casi todos los yacimientos que allí se ubican como: Son Bosc, Ses Rotes llargues, Puig des Senyor, Na Llaneres, Coves des Castellàs, Sa Panada, Puig de Caracol, Font d'en Debadès, S'Argolla, Caseta des Tramuntanal, Es Pinotells.

8. Descripción del conjunto**Descripción del conjunto**

Se trata de una gran estructura con muros ciclópeos que se sitúa en la cima de una montaña adaptándose a la roca que aflora y que es aprovechada en algunos como tramo de muro, especialmente en la vertiente suroeste. El yacimiento tiene un excelente control visual y realiza la función de conectar en este sentido el norte y el sur del valle de Galatzó, pues la colina de Sa Coma de s'Almagre se sitúa en el centro del valle. El yacimiento se vincula con el control del territorio y se compone de una estructura rectangular, que presenta el acceso orientado al este, al valle, y el muro sur aparece ligeramente cóncavo en su trazado. Sus dimensiones son 10 x 8.4 m., la anchura de muro de 1.6 m. y la altura máxima 1.3 m.

Los bloques utilizados en los muros ciclópeos tienen unas dimensiones medias 0.7 x 0.4 x 0.3 m. Los bloques más grandes se sitúan en la fachada y en las jambas que delimitan el acceso que están muy trabajadas. La puerta mide 1.25 m. de ancho y tiene un corredor de 1.2 m. La cámara se encuentra completamente colmatada de piedras y vegetación. A pesar de su estado, es posible plantear la existencia de un muro medianero en el centro del recinto colocado en paralelo al eje mayor. Sus dimensiones son 6.25 m. de longitud y 1.23 m. de ancho. La incidencia eólica y solar del yacimiento se produce principalmente por el este y el sur. El grado de conservación es bueno, entre 50 y 90% de configuración y materiales.

Descripción de la unidad**Nombre de la unidad**

No aplica

8. Descripción del conjunto

Nombre de la unidad	No aplica
Nombre de la unidad	No aplica
Nombre de la unidad	No aplica

9. Grado de conservación

Id unidad	Altura máxima	Grado de conservación	Grado de Conservación de la Unidad
163	3 sobre 5 (1-1,50 m 1.3 m)	4 sobre 10 (50-90% evidencia configuración y materiales)	3,5

Grado de conservación del conjunto

Grado de identificación de las estructuras	Grado de Conservación del Conjunto
1 sobre 5 (1 estructura)	2,25

10. Riesgos que afectan al grado de conservación del municipio

Definición de los riesgos que afectan al grado de conservación del Conjunto

Erosión y pendiente.
 Hídricos: arrastre de materiales.
 Vegetales: desestabilización de estructuras y disminución de la visibilidad.

11. Potencialidad como elemento patrimonial visitable

Monumentalidad del conjunto	Grado de identificación de las estructuras
Altura Máxima de las Estructuras	
3 sobre 5 (1-1,50 m 1.3 m)	1 sobre 5 (1 estructura)
Superficie del conjunto	Media de la Monumentalidad del Conjunto
2 sobre 5 (200-400 m2)	2

11. Potencialidad como elemento patrimonial visible

Significancia histórica

Nivel de información de aportación histórica

2 sobre 5 (2 a 4 artículos)

Nivel de valoración social

1 sobre 5 (PGOU)

Significancia estética-formal

Singularidad según grupo tipológico-formal

1

Singularidad dentro del grupo tipológico-Formal

1

Singularidad en función del material

1

Singularidad según técnica constructiva

1

Otras particularidades

1

Media de la significación del conjunto

3,25

Potencial educativo/informativo

Potencial didáctico formativo

Interactividad

0

Explicación conceptual

1

Potencial turístico divulgativo

0

Media del potencial informativo-educativo

0,5

Acceso

Tipo de Acceso

1 sobre 5 (No hay)

Medio de Acceso

2 (a pie)

Adecuación del Acceso

1 (sin adecuar)

Tiempo desde la vía pública en vehículo

0

Tiempo a pie desde la vía pública

2 sobre 5 (1:30 – 1 hora)

Media del Acceso del Conjunto

1,2

Acondicionamiento

Acondicionamiento y limpieza

0

Señalización

0

Media del Acondicionamiento del conjunto

0

Interpretación

Interpretación del conjunto

0

Valor medio de potencialidad como elemento patrimonial visible

 $2+3,25+0,5+1,2+0+0/6= 1,58$ Ponderado 29,62%

12. Referencias bibliográficas

ALBERO, D. (2006) "Análisis Espacial en los valles de Capdellá y Galatzó (1750-123 A. C.)" Mayurqa 31, pp. 137-164.
 ARAMBURU ZABALA-HIGUERA, F. J. (1993): "Los yacimientos Arqueológicos del valle de Galatzó (Mallorca)". Bolletí de la Societat Arqueològica Lul.liana, 55, 327-334
 Albero 2006

13. Priorización de las actuaciones

Actuaciones para evitar los peligros de degradación del conjunto

Limpieza de piedras y vegetales
 Excavación
 Consolidación

Actuaciones para potenciar la visita pública

Señalización
 Accesos
 Paneles

Priorización de las actividades