

1. Nombre e identificación del conjunto

<b>Id Conjunto</b>	<b>Nombre del conjunto</b>	<b>Categoría/Subcategoría</b>
056	Puig de Saragossa	Arqueológico
<b>Nº Catálogo PGOU</b>	<b>Nº Carta Arqueológica</b>	<b>Uso actual</b>
056	13/56	Abandonado
<b>Unidades asociadas al</b>	<b>Elementos asociados a la unidad</b>	
56.1 Estructura arquitectónica prehistórica		
<b>Fecha de la catalogación</b>	<b>Fecha última revisión</b>	<b>Equipo responsable</b>
	02/2008	D. Albero, M. Calvo

2. Documentación fotográfica



Descripción: Zona de derrumbe y punto geodésico.



Descripción: Muro ciclópeo cara norte.



Descripción: Posible nido de ametralladoras que desmanteló parte de la estructura.



Descripción: Bunker militar

3. Documentación cartográfica

Plano de localización

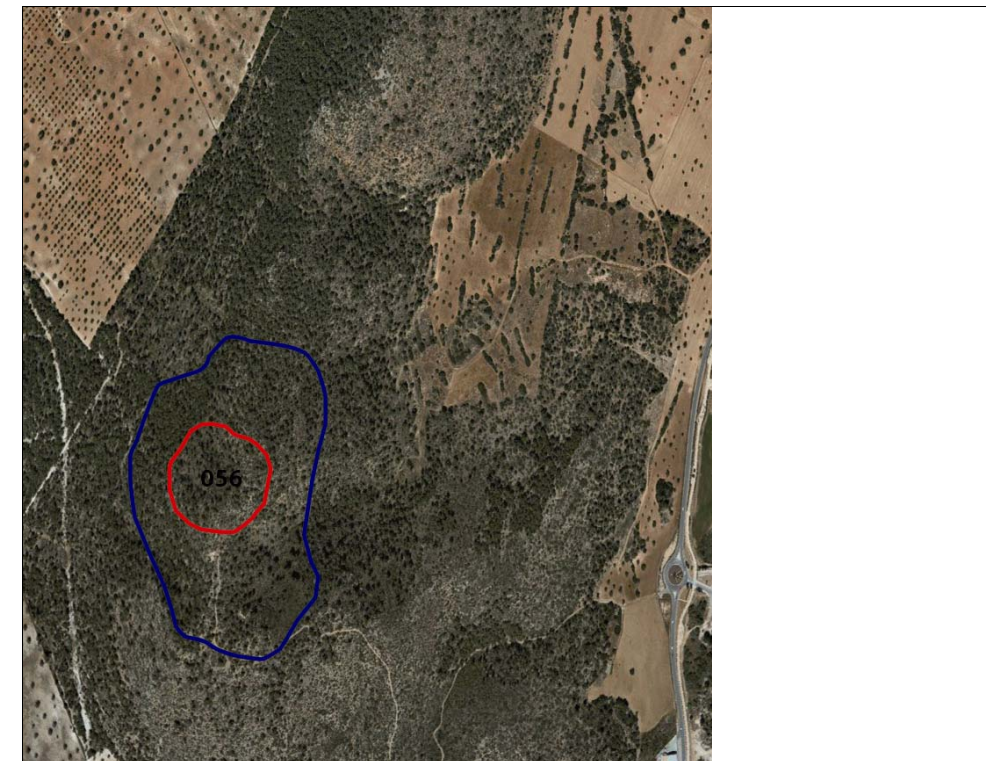

Delimitación del yacimiento

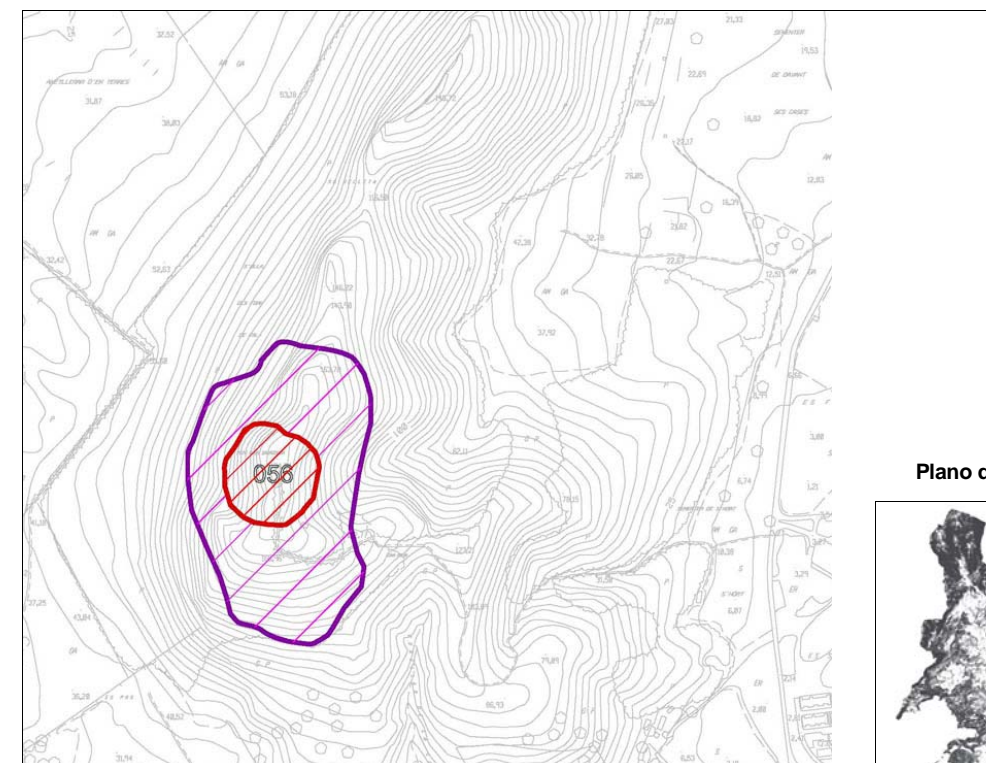

Plano de situación

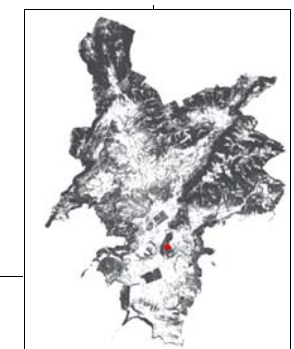

- Area de respeto y control del conjunto
- Area de delimitación del conjunto

**4. Entorno Biogeográfico y usos permitidos****Coordenadas UTM**

X: 457886.63; Y: 4373977.08

**Ubicación**

En una colina de 190 m. a 2.300 m. del mar.

**Calificación del suelo**

SR-2 en las cercanías SR-4 y SR-6

**Vegetación**

Ephedra, pino, mata, acebuche

**Recursos hídricos**

Albufera a 1000 m. y comellar a 500 m.

**Usos permitidos**

Usos de acuerdo con el artículo 2.4 de la Normativa del Catálogo de Bienes.

**5. Marco cronológico**

Talayótico (850-123 BC)

**6. Análisis funcional-tipológico**

Control del territorio, especialmente orientado a la zona de Son Ferrer, Magalluf y Santa Ponsa.

**7. Visibilidad desde el conjunto**

El yacimiento posee buena visibilidad a corto-medio alcance, especialmente de las zonas más productivas de la zona Son Ferrer-Magalluf y Sta Ponsa, y sus accesos por la zona de Magalluf.

Este yacimiento tiene contacto visual directo con los yacimientos de Sa Celleta, Rotes Velles, Sa Morisca, Turriforme Son Ferrer, Barraca de l' amo y Portals Vells.

**8. Descripción del conjunto****Descripción del conjunto**

Se trata de una estructura en avanzado estado de degradación situada en la cumbre de una colina de 190 m, con excelentes vistas sobre el entorno. De la estructura solamente se conservan dos muros, aunque se puede especular sobre el trazado que debieron tener los mismos hasta completar parcialmente la planta del edificio que debía tener una planta en forma de herradura. La proximidad entre este yacimiento y el Puig de Sa Celleta permiten pensar que podrían estar vinculados de alguna manera. La incidencia eólica y solar de este yacimiento es mucho mayor en las áreas por el este, sur y oeste. En las proximidades se documenta una estructura circular realizada con piedras medianas y pequeñas acumuladas, la constatación de trincheras y un bunker en la zona permiten suponer una función militar de esta estructura que posiblemente utilizó materiales prehistóricos en su construcción. Finalmente se localiza un punto geodésico en la cumbre.

**Descripción de la unidad****Nombre de la unidad**

56.1 Estructura arquitectónica Prehistórica.

Se trata de una estructura arquitectónica muy degradada de la que no se puede identificar la planta, aunque parece ser en forma de herradura. La altura máxima de los muros ciclópeos conservada es de 0.6 m y los bloques tienen un tamaño medio 0.59 x 0.30 x 0.40 m.

El muro principal, en la cara norte, mide 7.7 m. de longitud y 1.9 m. Parece ser que este muro se prolonga 11.95 m. cerrando por el este la estructura, desde donde arrancan otros dos muros muy alterados: uno que cerraría la estructura por el sur de 3.5 m. y otro que prolongaría al muro este en 6.6 m. La puerta de acceso a la estructura no ha podido ser identificada. Tampoco se ha documentado cerámica.

**8. Descripción del conjunto**

Nombre de la unidad	No aplica

Nombre de la unidad	No aplica

Nombre de la unidad	No aplica

**9. Grado de conservación**

Id unidad	Altura máxima	Grado de conservación	Grado de Conservación de la Unidad
56	2 sobre 5 (0.5-1 m) (0.6 m)	2 sobre 10 (<10% evidencia configuración y materiales)	2

**Grado de conservación del conjunto**

<b>Grado de identificación de las estructuras</b>	<b>Grado de Conservación del Conjunto</b>
1 sobre 5 (1 estructura identificada)	1.5

**10. Riesgos que afectan al grado de conservación del municipio**

**Definición de los riesgos que afectan al grado de conservación del Conjunto**

-Vegetación: ocultación y desmantelamiento de estructuras.  
 -Erosión hídrica y pendiente.  
 -Construcciones contemporáneas.

**11. Potencialidad como elemento patrimonial visitable**

<b>Monumentalidad del conjunto</b>	<b>Grado de identificación de las estructuras</b>
<b>Altura Máxima de las Estructuras</b>	
2 sobre 5 (0.5-1 m) (0.6 m)	1 sobre 5 (1 estructura identificada)
<b>Superficie del conjunto</b>	<b>Media de la Monumentalidad del Conjunto</b>
3 sobre 5 (400-600 m2)	2

**11. Potencialidad como elemento patrimonial visitable****Significancia histórica**

Nivel de información de aportación histórica

2 sobre 5 (2-4 artículos)

Nivel de valoración social

1 (sólo en PGOU)

**Significancia estética-formal**

Singularidad según grupo tipológico-formal

1

Singularidad dentro del grupo tipológico-Formal

1

Singularidad en función del material

0

Singularidad según técnica constructiva

0

Otras particularidades

0

Media de la significación del conjunto

1,75

**Potencial educativo/informativo**

Potencial didactico formativo

Interactividad

0

Explicación conceptual

1

Potencial turístico divulgativo

0

Media del potencial informativo-educativo

0,5

**Acceso**

Tipo de Acceso

4 sobre 5 (Pista &gt; 2m ancho)

Medio de Acceso

4 (Con vehículo de tracción)

Adecuación del Acceso

1 (Sin adecuar)

Tiempo desde la vía pública en vehículo

4 sobre 5 (20-10 min.)

Tiempo a pie desde la vía pública

3 sobre 5 (30-20 min.)

Media del Acceso del Conjunto

3.2

**Acondicionamiento**

Acondicionamiento y limpieza

0

Señalización

0

Media del Acondicionamiento del conjunto

0

**Interpretación**

Interpretación del conjunto

0

Valor medio de potencialidad como elemento patrimonial visitable

 $0 + 0 + 3.2 + 0.5 + 1.75 + 2/6 = 1.24$  Ponderación: 31'71%**12. Referencias bibliográficas**

GUERRERO, V. (1982): Los núcleos arqueológicos de Calviá, Ajuntament de Calviá, Palma.

**13. Priorización de las actuaciones**

Actuaciones para evitar los peligros de degradación del conjunto

- Limpieza
- Excavación
- Consolidación

Actuaciones para potenciar la visita pública

- Adecuación acceso
- Señalización
- Trípticos

Priorización de las actividades