

1. Nombre e identificación del conjunto

Id Conjunto 251	Nombre del conjunto Era de Sa Cova	Categoría/Subcategoría Etnológica/Era
Nº Catálogo PGOU 251	Nº Carta Arqueológica	Uso actual Abandonado
Unidades asociadas al conjunto 251 Era		Elementos asociados a la unidad
Fecha de la catalogación 04/2008	Fecha última revisión	Equipo responsable D. Albero, M. Calvo

2. Documentación fotográfica

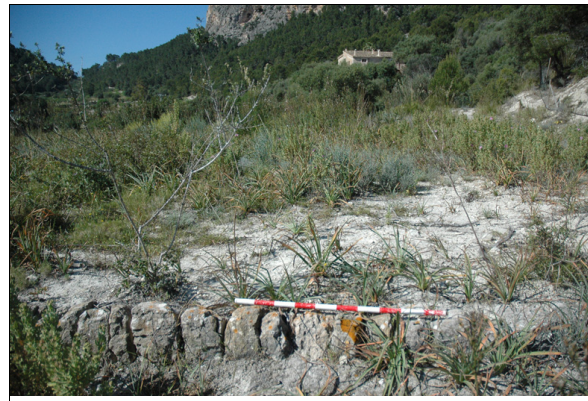

Descripción: Hilera superior de la era y la casa de Sa Cova al fondo.

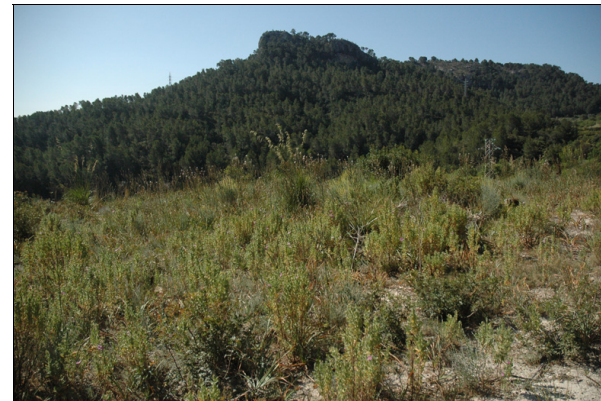

Descripción: Imagen general de la era.



Descripción: Vista de la era desde su vertiente sureste.



Descripción: Muro para salvar el desnivel del terreno.

3. Documentación cartográfica

Plano de localización

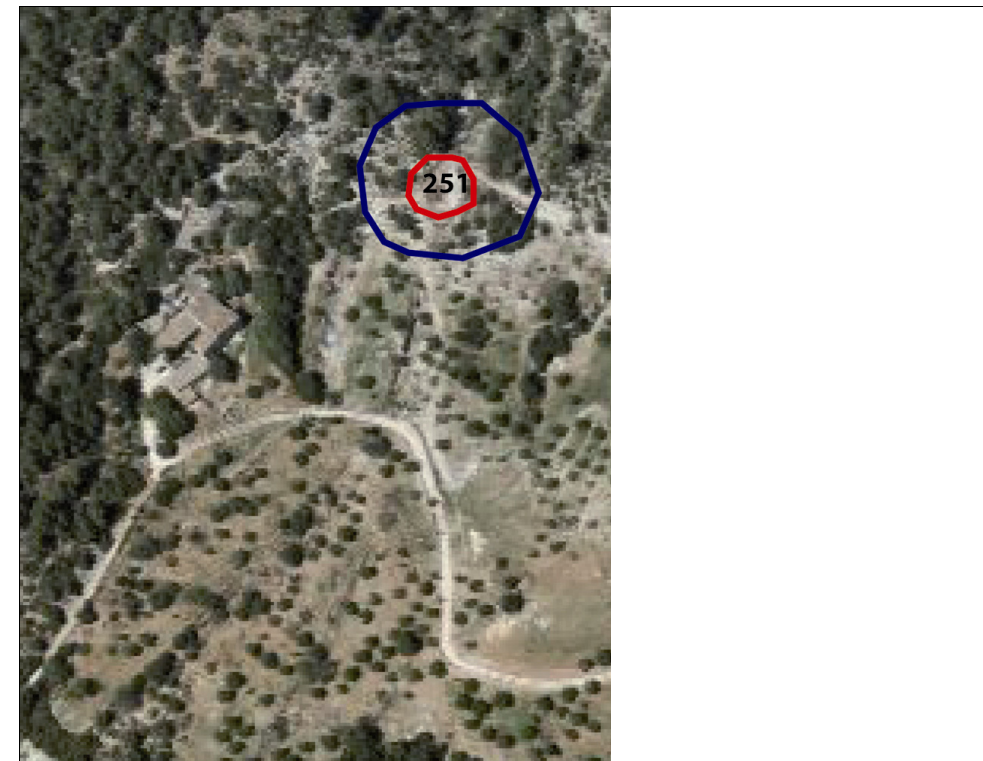

Delimitación del conjunto

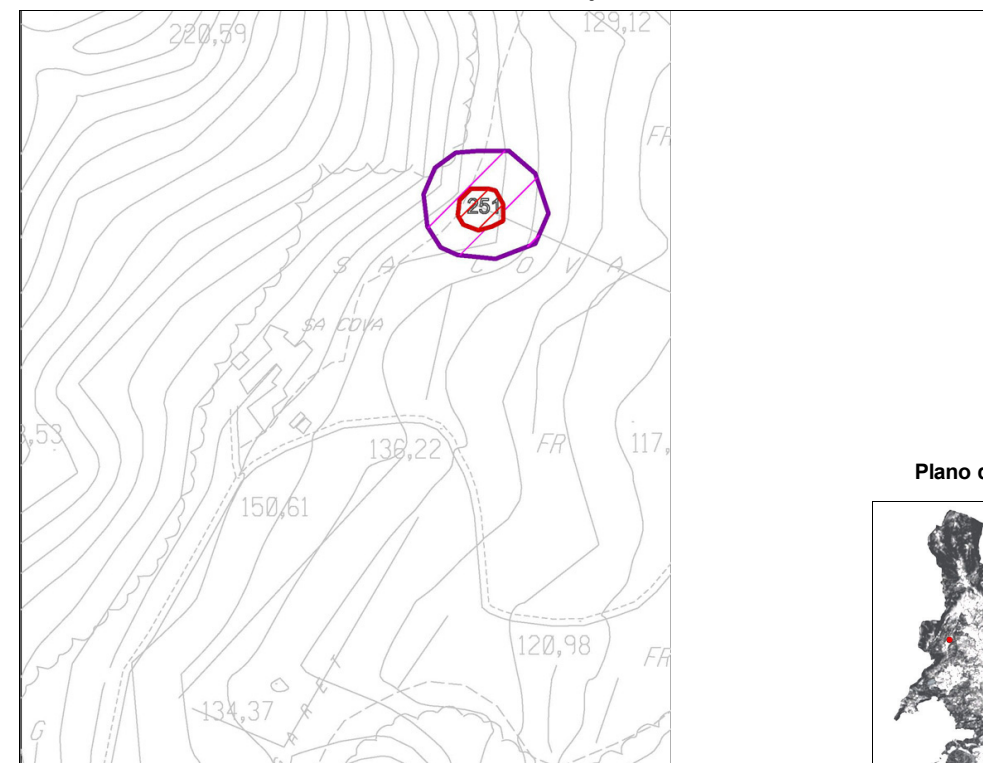

Plano de situación

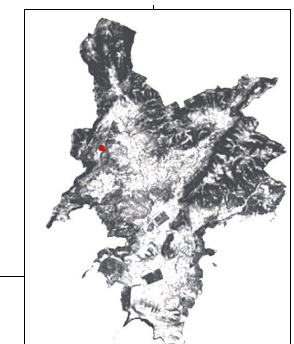

- Área de respeto y control del conjunto
- Área de delimitación del conjunto

4. Entorno Biogeográfico y usos permitidos**Coordenadas UTM**

X: 452635.43 Y: 4380361.59

Ubicación

En una ladera detrás de la casa de Sa Cova y en el Coll de Sa Cova.

Calificación del suelo

SR-3

Vegetación

Pino, xiprell, romaní, árboles cultivo.

Recursos hídricos

Dos puntos de captación de agua a menos de 150 m.

Usos permitidos

Usos de acuerdo con el artículo 2.5 de la Normativa del Catálogo de Bienes

5. Marco cronológico

Moderno (1500-1800) y Contemporáneo (1800-2000), actualmente abandonada.

6. Análisis funcional-tipológico

Se trata de una estructura dedicada al procesamiento de la cosecha para separar el grano de la paja.

7. Visibilidad desde el conjunto

El yacimiento al estar ubicado en una ladera posee una buena visibilidad centrada en el acceso al valle y los terrenos agrícolas cercanos, parece ser que la prioridad es la cercanía a las casas.

8. Descripción del conjunto**Descripción del conjunto**

Se trata de una era vinculada a la casa de Sa Cova, situada en un cruce de caminos. Recorriendo esta zona se observan una serie de paredes secas que permiten que las zonas donde hay menor pendiente puedan ser cultivadas. Seguramente la era se construyó para realizar la labor de separación del grano antes de ser trasladado.

Se trata de una era de planta semicircular orientada al este de 23 m. de longitud x 14.42 m. de anchura, la altura máxima del muro es debido a la gran pendiente de 2.2 m. El muro presenta mayor altura en el lado sur y este con mayor pendiente, mientras la era aparece inserta en la ladera por su lado oeste. El muro está construido con piedra viva avellanada vidrenca retocada colocada de fil, las piedras son de tamaño mediano y están colocadas según paredado rústico con la junta poc closa. La hilera superior se compone de piedras irregulares colocadas de fil. El pavimento de la era consiste en tierra batida compactada con piedras y está bastante alterado por la presencia de vegetación. El conjunto está bien conservado en su configuración y materiales.

Descripción de la unidad**Nombre de la unidad**

8. Descripción del conjunto

Nombre de la unidad	
Nombre de la unidad	
Nombre de la unidad	

9. Grado de conservación

Id unidad	Altura máxima	Grado de conservación	Grado de Conservación de la Unidad
251	5 sobre 5 (> 2 m.) (2.2 m.)	4 sobre 5 (50-90% evidencia configuración y materiales)	4.5

Grado de conservación del conjunto

Grado de identificación de las estructuras	Grado de Conservación del Conjunto
1 sobre 5 (1 estructura)	2.75

10. Riesgos que afectan al grado de conservación del municipio

Definición de los riesgos que afectan al grado de conservación del Conjunto

- Erosión y pendiente.
- Vegetales: desestabilización de estructuras y disminución de la visibilidad.

11. Potencialidad como elemento patrimonial visitable

Monumentalidad del conjunto	Grado de identificación de las estructuras
Altura Máxima de las Estructuras	
5 sobre 5 (> 2 m.) (2.2 m.)	1 sobre 5 (1 estructura)
Superficie del conjunto	Media de la Monumentalidad del Conjunto
3 sobre 5 (200-400 m2)	3

11. Potencialidad como elemento patrimonial visitable

Significancia histórica

Nivel de información de aportación histórica

0

Nivel de valoración social

0

Significancia estética-formal

Singularidad según grupo tipológico-formal

1

Singularidad dentro del grupo tipológico-Formal

0

Singularidad en función del material

0

Singularidad según técnica constructiva

1

Otras particularidades

Media de la significación del conjunto

1

Potencial educativo/informativo

Potencial didactico formativo

Interactividad

2

Explicación conceptual

Potencial turístico divulgativo

0

Media del potencial informativo-educativo

1

Acceso

Tipo de Acceso

5 sobre 5 (camino)

Medio de Acceso

4 (vehículo)

Adecuación del Acceso

2 sobre 3 (limpio)

Tiempo desde la vía pública en vehículo

5 sobre 5 (< 10 min.)

Tiempo a pie desde la vía pública

5 sobre 5 (< 10 min.)

Media del Acceso del Conjunto

4.2

Acondicionamiento

Acondicionamiento y limpieza

0

Señalización

0

Media del Acondicionamiento del conjunto

0

Interpretación

Interpretación del conjunto

0

Valor medio de potencialidad como elemento patrimonial visitable

 $3+1+1+4.2+0+0= 1.53$ Ponderado 39.21%

12. Referencias bibliográficas

13. Priorización de las actuaciones

Actuaciones para evitar los peligros de degradación del conjunto

- Consolidación.
- Limpieza.

Actuaciones para potenciar la visita pública

- Señalización.
- Accesos.
- Trípticos.

Priorización de las actividades