

1. Nombre e identificación del conjunto

|                                       |                                 |  |
|---------------------------------------|---------------------------------|--|
| <b>Id Conjunto</b>                    | <b>Nombre del conjunto</b>      | <b>Categoría/Subcategoría</b>          |
| 225                                   | Graner del Deume de Son Hortolà | Etnológico/Graner delme                |
| <b>Nº Catálogo PGOU</b>               | <b>Nº Carta Arqueológica</b>    | <b>Uso actual</b>                      |
| 225                                   |                                 | Abandonado                             |
| <b>Unidades asociadas al conjunto</b> |                                 | <b>Elementos asociados a la unidad</b> |
| 225.1 Granero del Deume               |                                 |  |
| <b>Fecha de la catalogación</b>       | <b>Fecha última revisión</b>    | <b>Equipo responsable</b>              |
| 03/2008                               | 03/2008                         | D. Albero, M. Calvo                    |

2. Documentación fotográfica



Descripción: Vista frontal del yacimiento.



Descripción: Foto de la puerta y disposición constructiva de la cubierta.



Descripción: Interior del granero.



Descripción: Vista lateral de la construcción.

3. Documentación cartográfica

Plano de localización

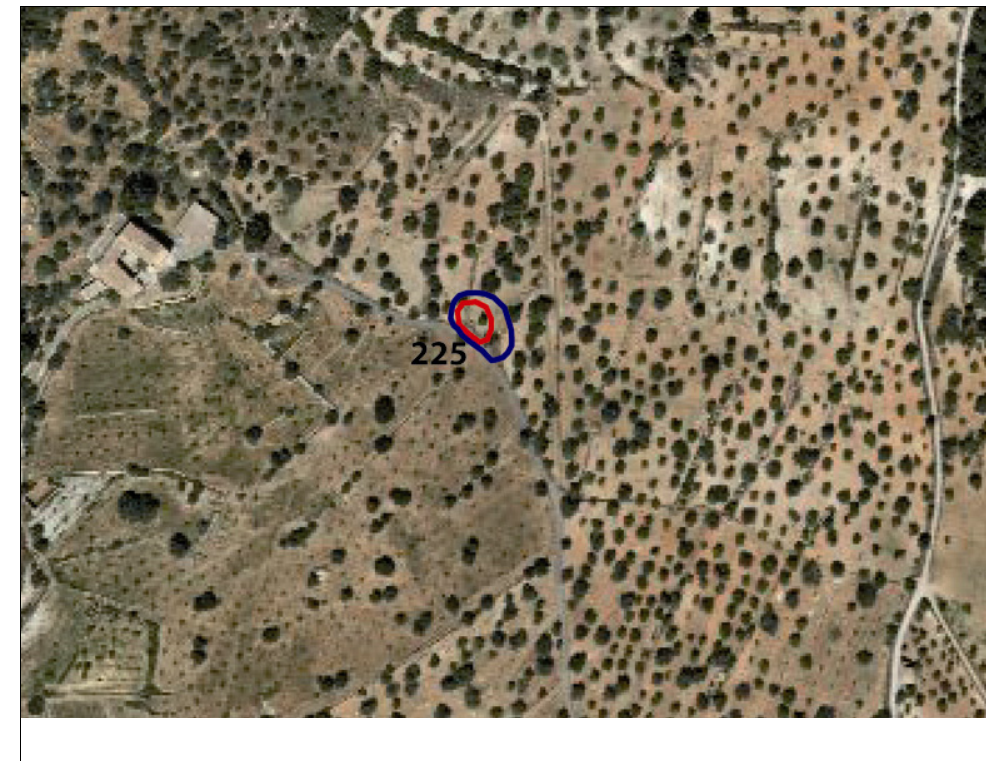

Delimitación del conjunto

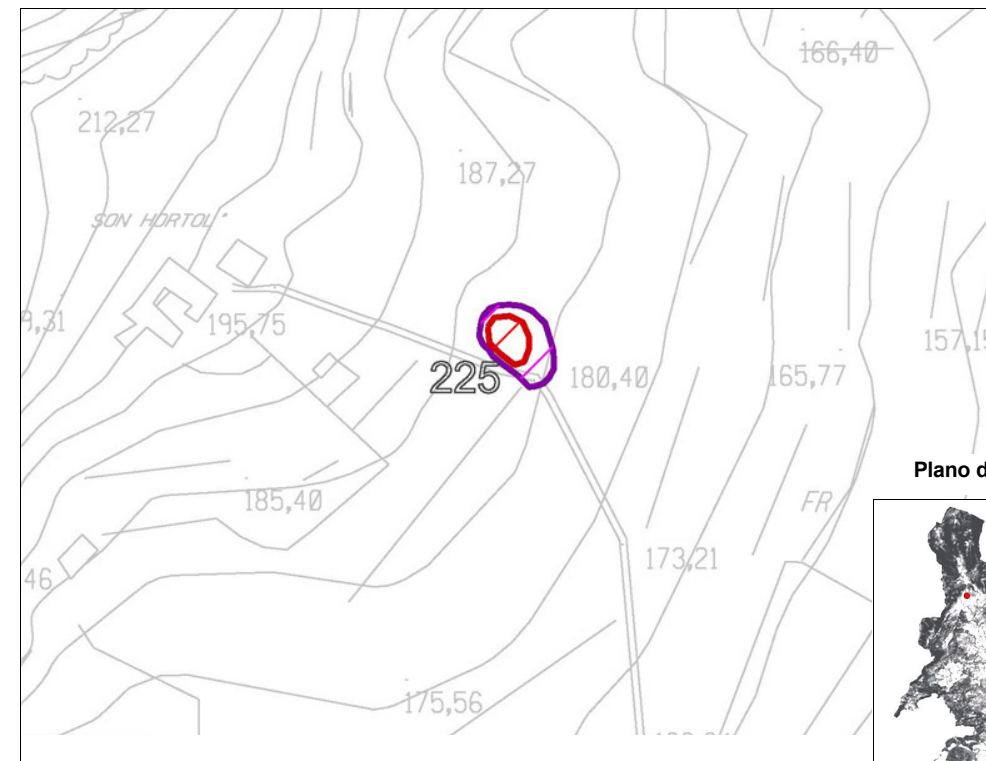

Plano de situación

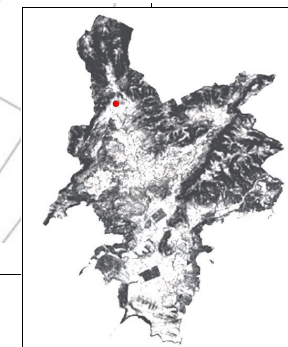

- Area de respeto y control del conjunto
- Area de delimitación del conjunto

## 4. Entorno Biogeográfico y usos permitidos

## Coordenadas UTM

X: 454567.73; Y: 4382609.52

## Ubicación

Llano. En una zona agrícola llana a unos 150 m. de las casas de Son Hortolà.

## Calificación del suelo

ARP, SR-3.

## Vegetación

Almendros, herbáceas.

## Recursos hídricos

Torrentera a 250 m. y conjunto hidráulico a 190 m.

## Usos permitidos

Usos de acuerdo con el artículo 2.5 de la Normativa del Catálogo de Bienes.

## 5. Marco cronológico

Medieval; Moderno; y contemporáneo.

## 6. Análisis funcional-tipológico

Se trata de un granero para almacenar productos (cereales). En época medieval esta estructura aparece vinculada al cobro y almacenamiento del diezmo por parte del obispo de Barcelona. Este conjunto pudo centralizar parte de los impuestos de Andraitx, Puigpunyent y Calvià.

## 7. Visibilidad desde el conjunto

El yacimiento tiene visibilidad que se centra en los terrenos de cultivo que le rodean.

## 8. Descripción del conjunto

## Descripción del conjunto

Se trata de una estructura (granero) ubicada en una zona llana de territorios de explotación agrícola de secano a 6 Km. del mar (Cala Fornells). Parece ser por la toponimia que este conjunto que se destinó al almacenamiento de víveres de forma temporal. El conjunto está bien conservado en lo que a su configuración y materiales se refiere (50-90%).

## Descripción de la unidad

## Nombre de la unidad

225.1 Granero del Deume

Se trata de una estructura rectangular de 2.2 m. de alzado, 3.2 m. de longitud y 3.15 m. de anchura. El espacio interior, sin compartimentar, tiene una longitud de 2.56 m. y 2 m. de anchura y 1.4 m. de altura interna.

La entrada principal al granero está centrada en la cara este y tiene un ancho (luz) de 0.78 m., la profundidad (Lindar) es de 0.3 m. con un escalón de piedra (0.3 x 0.15 m.). El suelo interno está desnivelado. La puerta de ingreso, rectangular, estuvo culminada por un dintel horizontal desaparecido, probablemente de madera. Las jambas están compuestas por varias piezas de piedra calcárea. Excepto la puerta, no se observan vanos o ventanas que comuniquen el interior con el exterior.

El alzado del muro está formado por muros de paramento doble con relleno que conforman una pared vertical a plomo. Estos muros están constituidos por piedra vista realizada en verd en paredado rústico con junta en relieve formada por cemento, cal y arena en una proporción piedra-mortero de 60-40%. Las piedras que conforman la pared son de tamaño mediano de tipo viva y vidrenca, avellanada y trabajada, colocadas de llano. La pared (alzado) no presenta revestimientos externos e internos ni algún tipo de accesorio asociado (Ponedors, fermadors, etc.).

La cubierta es de bóveda de cañón a partir de losas de piedras hincadas de fil. La cubierta está totalmente revestida de mortero con cal y arena espatulado en una proporción piedra-mortero 40-60%.

La piedra de la cubierta es pedra viva avellanada vidrenca retocada de tamaño pequeño y mediano. La cubierta está bien conservada y consolidada por el mortero (90% de evidencias de configuración y materiales).

El interior de la estructura no presenta ningún tipo de pavimento y el suelo está compuesto por tierra compactada.

**8. Descripción del conjunto**

|                     |           |
|---------------------|-----------|
| Nombre de la unidad | No aplica |
|                     |           |

|                     |           |
|---------------------|-----------|
| Nombre de la unidad | No aplica |
|                     |           |

|                     |           |
|---------------------|-----------|
| Nombre de la unidad | No aplica |
|                     |           |

**9. Grado de conservación**

| Id unidad | Altura máxima            | Grado de conservación                                    | Grado de Conservación de la Unidad |
|-----------|--------------------------|--|------------------------------------|
| 225       | 5 sobre 5 (con cubierta) | 4 sobre 10 (50-90% evidencia configuración y materiales) | 4.5                                |
|           |                          |  |                                    |
|           |                          |  |                                    |
|           |                          |  |                                    |

**Grado de conservación del conjunto**

|   |   |
|---|---|
| <b>Grado de identificación de las estructuras</b> | <b>Grado de Conservación del Conjunto</b> |
| 1 (1 estructura)                                  | 2,75                                      |

**10. Riesgos que afectan al grado de conservación del municipio**

**Definición de los riesgos que afectan al grado de conservación del Conjunto**

- Creación de accesos.
- Vegetales: Desestabilización de estructuras y disminución de la visibilidad.

**11. Potencialidad como elemento patrimonial visitable**

|   |   |
|---|---|
| <b>Monumentalidad del conjunto</b>      | <b>Grado de identificación de las estructuras</b> |
| <b>Altura Máxima de las Estructuras</b> |   |
| 5 sobre 5 (con cubierta)                | 1 (1 estructura)                                  |
| <b>Superficie del conjunto</b>          | <b>Media de la Monumentalidad del Conjunto</b>    |
| 1 (>200 m <sup>2</sup> )                | 3.33  |

## 11. Potencialidad como elemento patrimonial visitable

## Significancia histórica

Nivel de información de aportación histórica

0

Nivel de valoración social

0

## Significancia estética-formal

Singularidad según grupo tipológico-formal

1

Singularidad dentro del grupo tipológico-Formal

1

Singularidad en función del material

0

Singularidad según técnica constructiva

1

Otras particularidades

Media de la significación del conjunto

0,5

## Potencial educativo/informativo

Potencial didactico formativo

Interactividad

2

Explicación conceptual

0

Potencial turístico divulgativo

0

Media del potencial informativo-educativo

1,5

## Acceso

Tipo de Acceso

5 sobre 5 (Camino)

Medio de Acceso

4 (con vehículo a tracción)

Adecuación del Acceso

3 sobre 3 (Limpieza y acondicionamiento para el transito a pie y en coche)

Tiempo desde la vía pública en vehículo

5 sobre 5 (&lt; 10 min)

Tiempo a pie desde la vía pública

5 sobre 5 (&lt; 10 min)

Media del Acceso del Conjunto

4,4

## Acondicionamiento

Acondicionamiento y limpieza

0

Señalización

0

Media del Acondicionamiento del conjunto

0

## Interpretación

Interpretación del conjunto

0

Valor medio de potencialidad como elemento patrimonial visitable

 $2 \cdot 33 + 1 \cdot 5 + 0 \cdot 5 + 4 \cdot 4 + 0 + 0 = 1'45$ . Ponderado: 37'22%

## 12. Referencias bibliográficas

Sin referencias bibliográficas

## 13. Priorización de las actuaciones

Actuaciones para evitar los peligros de degradación del conjunto

- Limpieza vegetal.
- Consolidación y restauración.

Actuaciones para potenciar la visita pública

- Señalización.
- Accesos.
- Trípticos.

Priorización de las actividades