

1. Nombre e identificación del conjunto

<b>Id Conjunto</b>	<b>Nombre del conjunto</b>	<b>Categoría/Subcategoría</b>
156	Son Claret	Arqueológico
<b>Nº Catálogo PGOU</b>	<b>Nº Carta Arqueológica</b>	<b>Uso actual</b>
156	13/156	Abandonado
<b>Unidades asociadas al</b>	<b>Elementos asociados a la unidad</b>	
156.1 Clapers y acumulaciones de piedras 156.2 Zona con restos cerámicos		
<b>Fecha de la catalogación</b>	<b>Fecha última revisión</b>	<b>Equipo responsable</b>
	2/08	D. Alberó, M. Calvo

2. Documentación fotográfica



Descripción: Acumulación de piedras de gran tamaño.



Descripción: Gran claper.



Descripción: Galera.

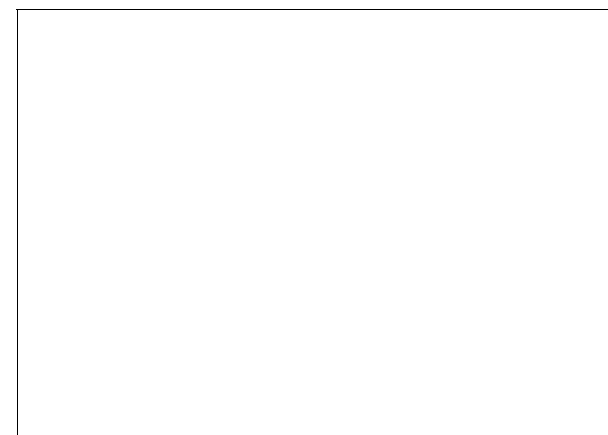

3. Documentación cartográfica

Plano de localización

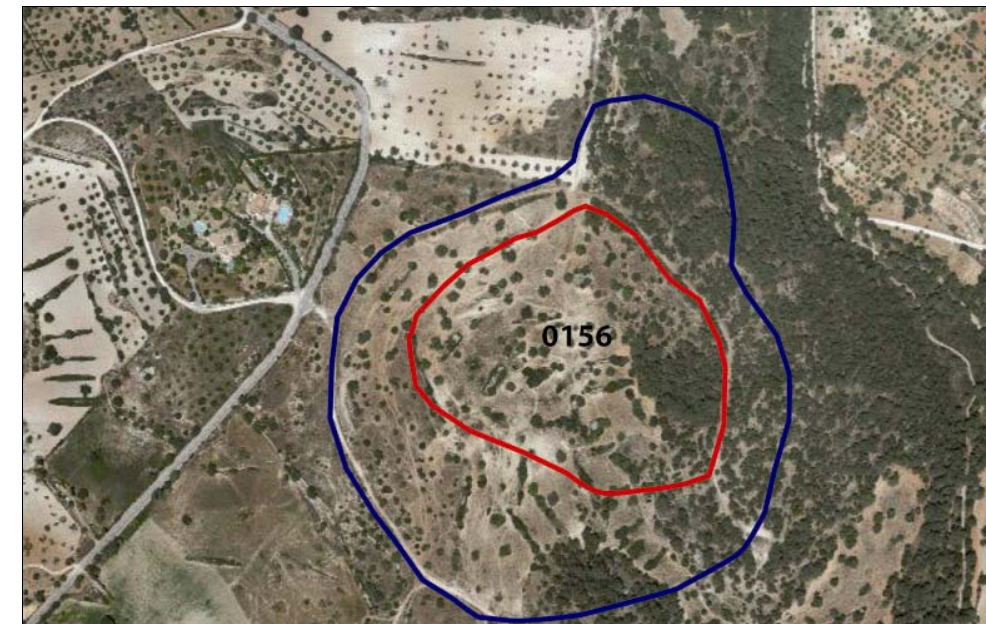

Delimitación del yacimiento

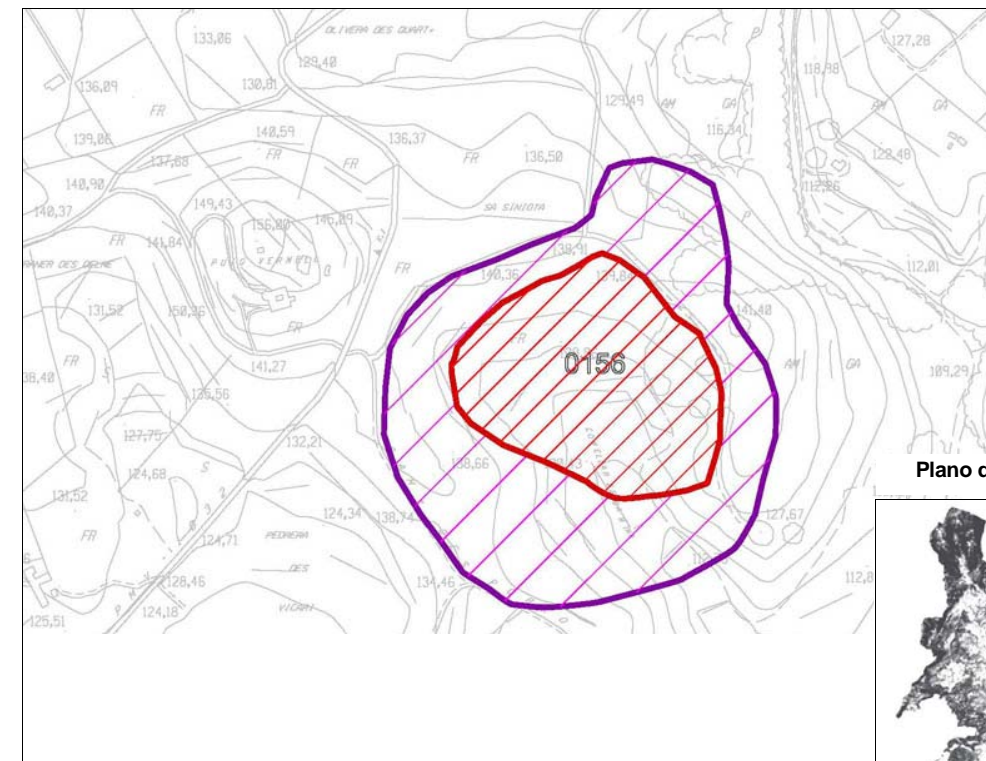

Plano de situación

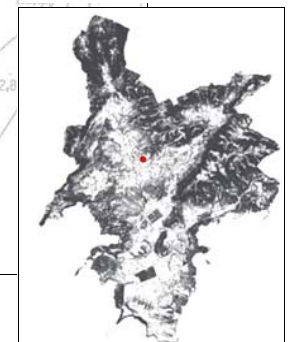

- Area de respeto y control del conjunto
- Area de delimitación del conjunto

**4. Entorno Biogeográfico y usos permitidos****Coordenadas UTM**

X: 455464.88; Y: 4382033.92

**Ubicación**

Loma: elevación de 5 a 10 m. sobre terreno circundante.

**Calificación del suelo**

Agrícola: AT

**Vegetación**

Carrascal de acebuche y romero, herbáceas, plantas arbustivas y matorral.

**Recursos hídricos**Torrente a 170 m.  
Comellar de S' Infern a 100 m.**Usos permitidos**

Usos de acuerdo con el artículo 2.4 de la Normativa del Catálogo de Bienes.

**5. Marco cronológico**Talayótico-Postalayótico  
Moderno-Contemporáneo.**6. Análisis funcional-tipológico**

El grado de destrucción del yacimiento por las labores agrícolas dificulta enormemente una adscripción funcional del yacimiento pero su ubicación y configuración podrían relacionarse con un lugar de hábitat.

**7. Visibilidad desde el conjunto**

El yacimiento se sitúa en una zona llana que está bastante oculta en el Valle de Capdellá. En este sentido la visibilidad del yacimiento es muy reducida y se limita al territorio circundante próximo, de gran potencial agrícola-ganadero, y a las montes que rodean el valle (Ses Rotes Llargues, Puig Matós, Puig Vermell) donde se ubican varios yacimientos que tienen contacto visual directo con la plana.

**8. Descripción del conjunto****Descripción del conjunto**

Se trata de un yacimiento al que se accede por un camino cruzando la carretera que pasa por el Puig Vermell en el que se han podido documentar acumulaciones de grandes bloques muy descolocados justo al lado del camino. De esta forma no se conocen estructuras que puedan adscribirse a la fase prehistórica pero su ocupación en este periodo está representada por la presencia de restos cerámicos talayóticos y posttalayóticos y anfóricos de importación (púnico-ebusitanos).

La presencia de varios clapers, algunos de grandes dimensiones permite aventurar que se realizó un desmantelamiento intenso de las estructuras prehistóricas para acondicionar el terreno para la explotación agrícola y ganadera.

Descripción de los clapers y galeras:

Clapers

Dos clapers de grandes dimensiones con una organización estructurada en la disposición de las piedras y ubicados en la zona de más pendiente de la plana. Los muros de piedra en sec que configuran los clapers están compuestos principalmente de piedras medianas y pequeñas, retocadas y colocadas de cara. La estructura está bien trabajada para dotarla de mayor estabilidad, en este sentido se documenta un ligero talud. Se han localizado dos clapers

- un gran claper circular de 10 m. de diámetro y dos metros de altura. En los alrededores de esta estructura se documenta cerámica prehistórica y a torno.

- Claper de menores dimensiones (6.5 m. de diámetro) situado más alejado del camino que el anterior.

Se documentan importantes acumulaciones de piedras en forma alargada (galera) situadas muy próximas entre sí y en paralelo.

Galeras

Estas dos estructuras presentan el mismo tipo constructivo que los clapers antes descritos. La única diferencia radica en que la altura de los muros es menor (1.5 m. de media).

- Galera 1 (este): 27 m. de longitud x 8.3 m de anchura.

- Galera 2 (oeste): 23 m. longitud x 8 m. de anchura.

**Descripción de la unidad****Nombre de la unidad**

156.1. Plana de Son Claret

Se trata de una gran plana con una ligera pendiente donde se puede encontrar la mayor concentración de cerámicas de época talayótica, postalayótica y púnico-ebusitana. La cerámica presenta un alto grado de degradación alto y rodadas.

No ha sido posible identificar estructuras arquitectónicas prehistóricas, pero en la parte más cercana al camino se documentan acumulaciones de grandes bloques poco visibles por la vegetación que les cubre. Estos bloques, al igual que los clapers y galeras podrían ocultar posibles restos de estructuras.

**8. Descripción del conjunto**

Nombre de la unidad	No aplica

Nombre de la unidad	No aplica

Nombre de la unidad	No aplica

**9. Grado de conservación**

Id unidad	Altura máxima	Grado de conservación	Grado de Conservación de la Unidad
156.1	0 sobre 5	1 sobre 10 (no se conserva el elemento. Evidencias de materiales constructivos)	0,5

**Grado de conservación del conjunto**

Grado de identificación de las estructuras	Grado de Conservación del Conjunto
0	0,25

**10. Riesgos que afectan al grado de conservación del municipio**

**Definición de los riesgos que afectan al grado de conservación del Conjunto**

- Actividad agrícola y ganadera.
- Vegetación: desestabilización de estructuras y disminución de la visibilidad.
- Creación de caminos.
- Movimientos de Tierras.
- Erosión pendiente.

**11. Potencialidad como elemento patrimonial visitable**

<b>Monumentalidad del conjunto</b>	<b>Grado de identificación de las estructuras</b>
Altura Máxima de las Estructuras	
0 sobre 5	0
<b>Superficie del conjunto</b>	<b>Media de la Monumentalidad del Conjunto</b>
5 sobre 5 (>800 m2)	1.66

**11. Potencialidad como elemento patrimonial visitable****Significancia histórica**

Nivel de información de aportación histórica

1 sobre 5 (1 artículo)

Nivel de valoración social

1(sólo en PGOU)

**Significancia estética-formal**

Singularidad según grupo tipológico-formal

0

Singularidad dentro del grupo tipológico-Formal

0

Singularidad en función del material

0

Singularidad según técnica constructiva

0

Otras particularidades

0

Media de la significación del conjunto

0,5

**Potencial educativo/informativo**

Potencial didactico formativo

Interactividad

0

Explicación conceptual

0

Potencial turístico divulgativo

0

Media del potencial informativo-educativo

0

**Acceso**

Tipo de Acceso

5 sobre 5 (Camino)

Medio de Acceso

4 (Con vehículo de tracción)

Adecuación del Acceso

1 (Sin adecuar)

Tiempo desde la vía pública en vehículo

5 sobre 5 (&lt; 10 min.)

Tiempo a pie desde la vía pública

5 sobre 5 (&lt; 10 min.)

Media del Acceso del Conjunto

4

**Acondicionamiento**

Acondicionamiento y limpieza

0

Señalización

0

Media del Acondicionamiento del conjunto

0

**Interpretación**

Interpretación del conjunto

0

Valor medio de potencialidad como elemento patrimonial visitable

1.66+ 0,5+ 0+ 4+0+0= 1,02 Ponderación: 26'08%

**12. Referencias bibliográficas**

ALBERO, D. (2006) "Análisis Espacial en los valles de Capdellá y Galatzó (1750-123 A. C.)" Mayurqa 31, pp. 137-164.

**13. Priorización de las actuaciones**

Actuaciones para evitar los peligros de degradación del conjunto

- Protección contra labores agrícolas.
- Limpieza vegetal.
- Prospección intensiva/Excavación.
- Consolidación

Actuaciones para potenciar la visita pública

- Creación de accesos.
- Señalización.
- Trípticos y paneles explicativos.

Priorización de las actividades