

1. Nombre e identificación del conjunto

<b>Id Conjunto</b>	<b>Nombre del conjunto</b>	<b>Categoría/Subcategoría</b>
279	Varadero des Caló des Monjo	Etnológico/Varadero
<b>Nº Catálogo PGOU</b>	<b>Nº Carta Arqueológica</b>	<b>Uso actual</b>
279		Abandonado
<b>Unidades asociadas al conjunto</b>		<b>Elementos asociados a la unidad</b>
279-1: Varadero.		
<b>Fecha de la catalogación</b>	<b>Fecha última revisión</b>	<b>Equipo responsable</b>
04/06/2008		M. Calvo, D. Alberó, M. Calderón.

2. Documentación fotográfica



Descripción 279-1: Detalle del pavimento de la mitad posterior del varadero



Descripción 279-1: Detalle del agujero de la cubierta, visto desde el interior.



Descripción 279-1: Detalle de la jamba derecha de la puerta del varadero.



Descripción 279-1: Vista lateral del exterior del varadero.

3. Documentación cartográfica

Plano de localización



Delimitación del conjunto

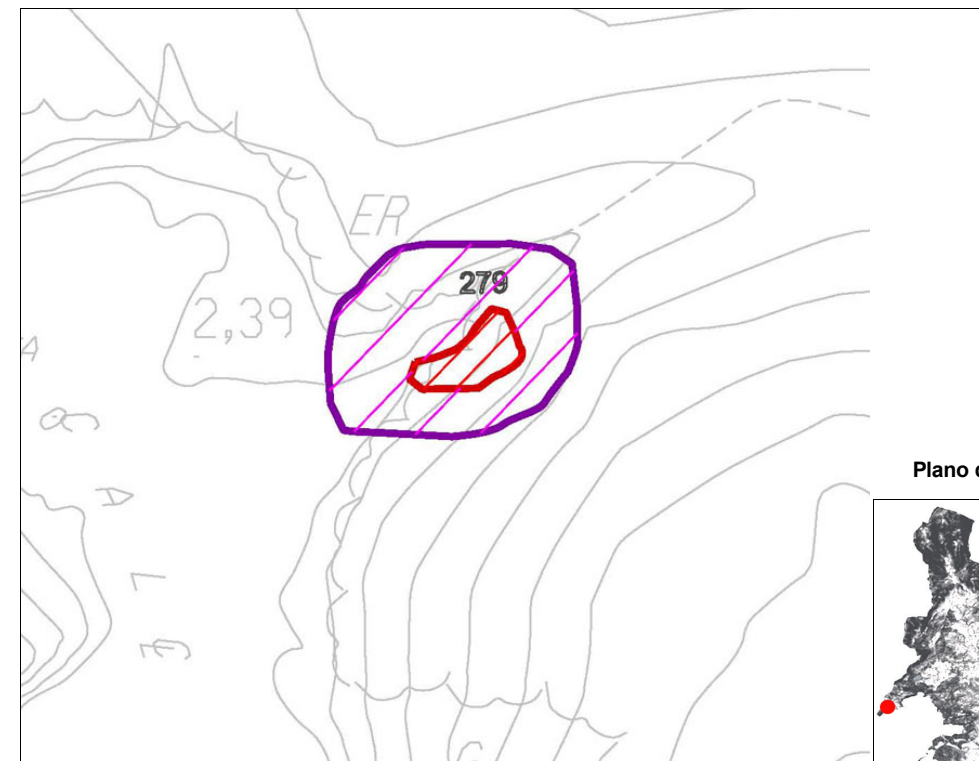

Plano de situación

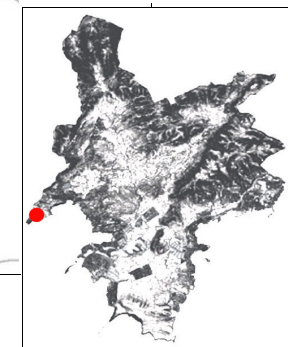

- Area de respeto y control del conjunto
- Area de delimitación del conjunto

## 4. Entorno Biogeográfico y usos permitidos

## Coordenadas UTM

X: 451275.84 Y: 4375826.11

## Ubicación

El conjunto se encuentra en Es Caló des Monjo (Peguera).

## Calificación del suelo

SR-2. ANEI.

## Vegetación

## Recursos hídricos

Playa. Es Caló des Monjo.

## Usos permitidos

Usos de acuerdo con el artículo 2.5 de la Normativa del Catálogo de Bienes.

## 5. Marco cronológico

Secuencia cronocultural: Época Moderna- Contemporánea (s. XVIII- mediados s. XX).

## 6. Análisis funcional-tipológico

Habitáculo destinado a guardar las barcas. Varadero.

## 7. Visibilidad desde el conjunto

## 8. Descripción del conjunto

## Descripción del conjunto

Habitáculo destinado a guardar las barcas. Varadero.

## Descripción de la unidad

## Nombre de la unidad

279-1: Varadero des Caló des Monjo

Habitáculo de planta rectangular, de 9,50 m de longitud por 4,30 m de anchura, con una altura máxima exterior de 2,80 m. El interior, formado por un único espacio sin compartimentar, tiene unas dimensiones de 8 m de longitud por 3,05 m de anchura.

Las paredes que conforman la estructura son muros dobles con relleno en medio, verticales, realizados con la técnica de piedra en verd en un paredado semipoligonal, enmosat o quasi enqueixalat con junta recrecida, compuestos por bloques de arenisca rectangulares retocados, dispuestos de cara en la pared, trabados con mortero de cemento, cal y cantos rodados, en una proporción de 30% mortero y 70% de piedra. En la pared corta opuesta a la fachada, el muro presenta revestimiento enfoscado (realizado a partir de cemento grueso). En esta misma pared se documenta una anilla de hierro de sección circular, encastada en la pared, empleada para enganchar la barca.

El pavimento del interior del varadero está asentado sobre la roca natural y está compuesto de mortero de cemento, cal y pequeñas piedras. Se documentan evidencias de palos dispuestos transversalmente a intervalos de 0,60 m, para facilitar la entrada de la barca. La mitad posterior del suelo del embarcadero presenta revestimiento enfoscado, aunque está muy degradado, conservándose menos del 10% de evidencias de configuración y materiales.

El vano de ingreso al habitáculo, por el que se introducían las embarcaciones, ocupa la totalidad de la pared de la fachada. Es una puerta arqueada de medio punto, de 2,20 m de altura por 2,55 m de anchura, formada por un jambalaje compuesto por varias losas de arenisca de 0,37 m de grosor, trabadas con mortero de cemento, cal y cantos rodados. Las dovelas que conforman el arco emplean los mismos materiales y técnica constructiva que el resto de la construcción.

La cubierta del varadero está realizada mediante bóveda de cañón formada por losas de arenisca rectangulares, de 0,75 m x 0,40 m x 0,15 m. La cubierta aparece bastante deteriorada, observándose un agujero rectangular en la mitad posterior de la misma, provocado posiblemente por actos de vandalismo.

El varadero des Caló des Monjo conserva más del 90% de evidencias de configuración y materiales constitutivos, aunque éstos aparecen bastante degradados, tanto por los efectos continuados a través del tiempo de la acción del mar como por actos de vandalismo de los bañistas de la playa. En la actualidad ha perdido su función.

**8. Descripción del conjunto**

Nombre de la unidad	No aplica
Nombre de la unidad	No aplica
Nombre de la unidad	No aplica

**9. Grado de conservación**

Id unidad	Altura máxima	Grado de conservación	Grado de Conservación de la Unidad
279-1	5 sobre 5 (>2 metros). 2,80 m	5 sobre 5 (>90% evidencias de configuración y materiales)	5

**Grado de conservación del conjunto**

<b>Grado de identificación de las estructuras</b>	<b>Grado de Conservación del Conjunto</b>
1 sobre 5 (1 estructura identificada)	3

**10. Riesgos que afectan al grado de conservación del municipio**

**Definición de los riesgos que afectan al grado de conservación del Conjunto**

Naturales: Hídricos (erosión provocada por el mar).

Antrópicos: Visitas.

**11. Potencialidad como elemento patrimonial visible**

<b>Monumentalidad del conjunto</b>	<b>Grado de identificación de las estructuras</b>
<b>Altura Máxima de las Estructuras</b>	
5 sobre 5 (> 2 metros). 2.80 metros.	1 sobre 5 (1 estructura identificada)
<b>Superficie del conjunto</b>	<b>Media de la Monumentalidad del Conjunto</b>
2 sobre 5 (200-400 m <sup>2</sup> )	2,66

**11. Potencialidad como elemento patrimonial visitable****Significancia histórica**

Nivel de información de aportación histórica

0

Nivel de valoración social

0

**Significancia estética-formal**

Singularidad según grupo tipológico-formal

1

Singularidad dentro del grupo tipológico-Formal

0

Singularidad en función del material

1

Singularidad según técnica constructiva

1

Otras particularidades

1

Media de la significación del conjunto

2

**Potencial educativo/informativo**

Potencial didáctico formativo

Interactividad

2 (Se presta a actividades interactivas)

Explicación conceptual

0

Potencial turístico divulgativo

0

Media del potencial informativo-educativo

1

**Acceso**

Tipo de Acceso

3 sobre 5 (Sendero 1-2 metros)

Medio de Acceso

2 (A pie)

Adecuación del Acceso

2 (Adecuado para el tránsito a pie)

Tiempo desde la vía pública en vehículo

0 (No se puede)

Tiempo a pie desde la vía pública

5 sobre 5 (&lt;10 min)

Media del Acceso del Conjunto

2,4

**Acondicionamiento**

Acondicionamiento y limpieza

2

Señalización

0

Media del Acondicionamiento del conjunto

1

**Interpretación**

Interpretación del conjunto

0

Valor medio de potencialidad como elemento patrimonial visitable

2.6+2+1+2.4+1+0/6=1.51 Ponderado: 38.64%

**12. Referencias bibliográficas**

AA VV: Elements de la societat pre-turística mallorquina, conselleria de Cultura, Educació i Esports, Govern Balear, Palma, 1989.  
 AA VV: La construcció de pedra en sec a Mallorca, FODESMA, Palma, 1994.  
 AA VV: La pedra en sec. Obra, paisatge i patrimoni., CIM, Palma, 1997.  
 CALVIÑO C., CLAR J.: Les Barraques de Llucmajor, una arquitectura popular, Palma, 1999.  
 ANDREU GALMES, J.: Arquitectura popular a Mallorca (tesis doctoral, inédita).  
 FULLANA, M.: Diccionari de l'art i dels oficis de la construcció, Col. Els treballs i els dies, Moll, Palma, 1984.

**13. Priorización de las actuaciones**

Actuaciones para evitar los peligros de degradación del conjunto

Limpieza y mantenimiento.  
 Restauración de la estructura.

Actuaciones para potenciar la visita pública

Adecuación del acceso.  
 Señalización /interpretación.  
 Recreación de la actividad.

Priorización de las actividades