

1. Nombre e identificación del conjunto

Id Conjunto 221	Nombre del conjunto Barraca del Pas de Sa Mula	Categoría/Subcategoría Etnológico/Sitja y caseta de carbonero
Nº Catálogo PGOU 221	Nº Carta Arqueológica	Uso actual Abandonado
Unidades asociadas al conjunto 221.1 Barraca		Elementos asociados a la unidad
Fecha de la catalogación 03/2008	Fecha última revisión 03/2008	Equipo responsable D. Albero; M. Calvo

2. Documentación fotográfica



Descripción Puerta de acceso y los revestimientos de la misma



Descripción: Vista de la fachada de la barraca y su puerta de acceso.



Descripción: Foto del nicho ubicado en la pared trasera.



Descripción: Foto de la barraca desde el interior.

3. Documentación cartográfica

Plano de localización



Delimitación del conjunto

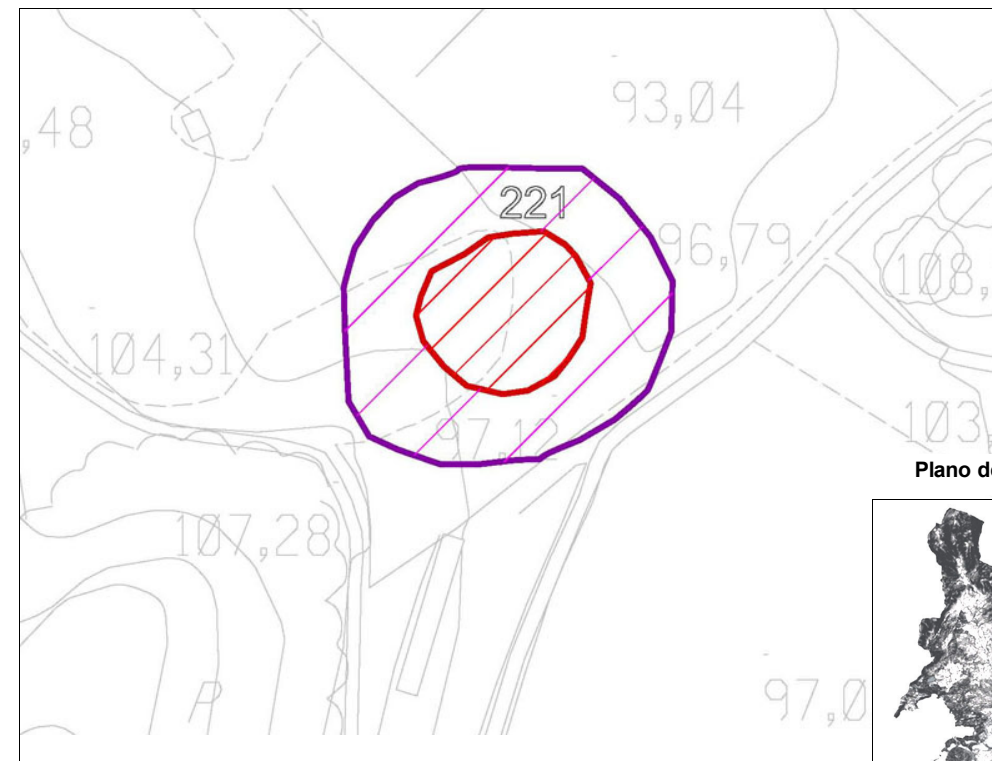

Plano de situación

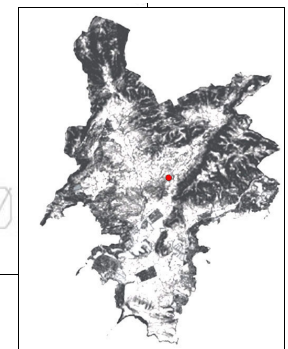

- Area de respeto y control del conjunto
- Area de delimitación del conjunto

4. Entorno Biogeográfico y usos permitidos**Coordenadas UTM**

X: 458873.07; Y: 4378412.2

Ubicación

En ladera de una zona agrícola en el camino del Pas de Sa Mula.

Calificación del suelo

SR-2, SR-5

Vegetación

Pino, Arbusto, matorral, xiprell, romaní

Recursos hídricos

Torrente de Sa Mula 330 m.

Usos permitidos

Usos de acuerdo con el artículo 2.5 de la Normativa del Catálogo de Bienes

5. Marco cronológico

Moderno; Contemporáneo.

6. Análisis funcional-tipológico

Se trata de una barraca seguramente dedicada a albergar personas de forma permanente o temporal que se dedicaban a la explotación de tierras agrícolas y ganaderas y el pinar adyacentes. Así mismo también pudieron almacenarse víveres y herramientas. Barraca de cortador de pino, garriguer o caminero.

7. Visibilidad desde el conjunto

La visibilidad del yacimiento se limita al terreno circundante, al acceso al paso natural y la zona productiva en dirección a Son Boronat.

8. Descripción del conjunto**Descripción del conjunto**

El conjunto lo conforma una barraca en estado de conservación medio en lo que a evidencias de configuración y materiales se refiere (50-90%), no conserva la cubierta.

Planta y alzados:

La barraca de planta cuadrangular y sin espacios compartimentados aprovecha, en su vertiente opuesta a la puerta, la roca natural como parte de los muros. La longitud de la estructura es de 4 m. y su fachada tiene 3.86 m. con un grosor de los muros de 0.7 m. El interior de la estructura está completamente colmatado por derrumbes de piedra, tierra y vegetación. El muro, a plomo, está compuesto por dos paramentos con relleno en medio y no se conservan puntales de madera. En las paredes se ha documentado la utilización de cascotes de cerámica (tejas, jarras, adobes) entre las piedras, seguramente para faltarlas. La pared está construida en verd con técnica mixta según paredado irregular con la junta vaciada y una proporción de piedra-mortero, cal y gravas de 70-30%. La piedra es mediana y pequeña, viva vidrenca retocada y está colocada de llano y de cara.

- Puerta:

Los únicos revestimientos se localizan en la zona de la puerta para favorecer el aislamiento del interior. Son encalados de cemento, cal y arena. La puerta sin derrame, orientada al NE y desplazada en la pared a la derecha tiene 0.5 m. de ancho y una altura máxima de 1.2 m. donde el muro se ha conservado mejor. Las jambas de la puerta están compuestas de varias piezas de piedra calcárea

- Otros elementos: nicho, vano y horno.

En la pared trasera se documenta un nicho (rebot) situado en el suelo, de unos 0.4 m. de longitud. Los niveles de derrumbe dificultan su visibilidad. También en esta pared y fuera del edificio parece ubicarse una estructura circular que podría relacionarse con un horno de pan muy destruido y tapado por la vegetación, lo que impide, sin una limpieza del sitio, hacer más precisiones sobre esta zona.

Finalmente decir que en la pared este se documenta un vano de 1.1 m. de anchura y 0.7 m. de grosor del que no se puede precisar su altura. Esta ventana está desplazada en la pared hacia la izquierda

Descripción de la unidad**Nombre de la unidad**

8. Descripción del conjunto

Nombre de la unidad

Nombre de la unidad

Nombre de la unidad

9. Grado de conservación

Id unidad	Altura máxima	Grado de conservación	Grado de Conservación de la Unidad
221	3 sobre 5 (1-1.5 m.) (1.2m)	4 sobre 10 (50-90% evidencia configuración y materiales)	3,5

Grado de conservación del conjunto

Grado de identificación de las estructuras	Grado de Conservación del Conjunto
1 (1 estructura)	2,25

10. Riesgos que afectan al grado de conservación del municipio

Definición de los riesgos que afectan al grado de conservación del Conjunto

- Erosión y pendiente: hídricos.
- Vegetales: disminución de visibilidad y movimientos de materiales.
- Construcción Urbana.
- Movimientos de tierras.

11. Potencialidad como elemento patrimonial visitable

Monumentalidad del conjunto	Grado de identificación de las estructuras
Altura Máxima de las Estructuras	
3 sobre 5 (1-1.5 m.)	1 (1 estructura)
Superficie del conjunto	Media de la Monumentalidad del Conjunto
1 sobre 5 (>200 m 2)	1,66

11. Potencialidad como elemento patrimonial visitable

Significancia histórica

Nivel de información de aportación histórica

0

Nivel de valoración social

0

Significancia estética-formal

Singularidad según grupo tipológico-formal

1

Singularidad dentro del grupo tipológico-Formal

1

Singularidad en función del material

0

Singularidad según técnica constructiva

0

Otras particularidades

Media de la significación del conjunto

1

Potencial educativo/informativo

Potencial didactico formativo

Interactividad

2

Explicación conceptual

0

Potencial turístico divulgativo

0

Media del potencial informativo-educativo

1

Acceso

Tipo de Acceso

5 sobre (camino)

Medio de Acceso

4 (vehículo a tracción)

Adecuación del Acceso

1 (sin adecuar)

Tiempo desde la vía pública en vehículo

5 sobre 5 (< 10 min.)

Tiempo a pie desde la vía pública

5 sobre 5 (< 10 min.)

Media del Acceso del Conjunto

4

Acondicionamiento

Acondicionamiento y limpieza

0

Señalización

0

Media del Acondicionamiento del conjunto

0

Interpretación

Interpretación del conjunto

0

Valor medio de potencialidad como elemento patrimonial visitable

1'66+1+1+4+0=1'27. Ponderado: 32'67%

12. Referencias bibliográficas

13. Priorización de las actuaciones

Actuaciones para evitar los peligros de degradación del conjunto

- Limpieza vegetal.
- Consolidación

Actuaciones para potenciar la visita pública

- Señalización.
- Accesos.
- Trípticos.

Priorización de las actividades