

1. Nombre e identificación del conjunto

Id Conjunto 286	Nombre del conjunto Sesteadero de Sa Font den Debades (Finca Pública Galatzó)	Categoría/Subcategoría Etnológico/Sesteadero
Nº Catálogo PGOU 286	Nº Carta Arqueológica	Uso actual Abandonado
Unidades asociadas al conjunto 286-1: Sesteadero de Sa Font den Debades.		Elementos asociados a la unidad
Fecha de la catalogación 10/06/2008	Fecha última revisión	Equipo responsable M. Calvo, D. Alberó, M. Calderón.

2. Documentación fotográfica



Descripción 286-1: Vista del sesteadero desde arriba.



Descripción 286-1: Pared exterior.



Descripción 286-1: Detalle del vano de ingreso.



Descripción 286-1: Detalle rampa de acceso.

3. Documentación cartográfica

Plano de localización



Delimitación del conjunto

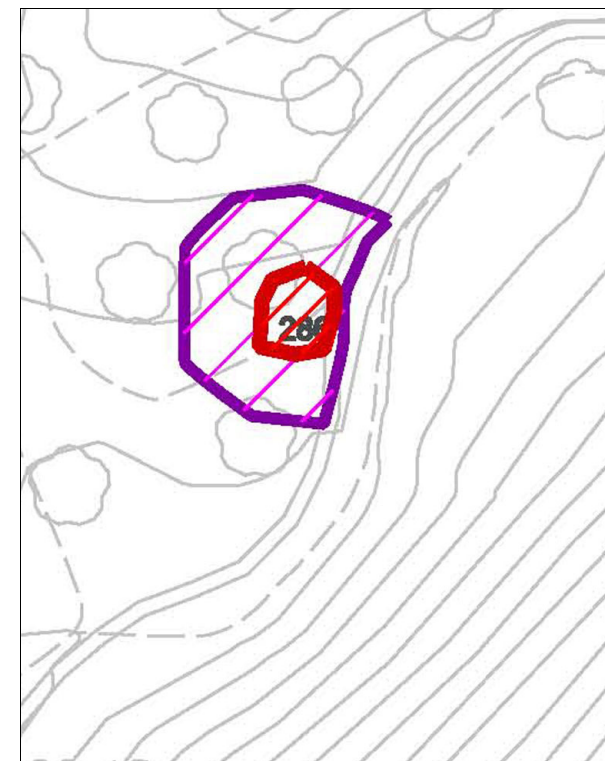

Plano de situación

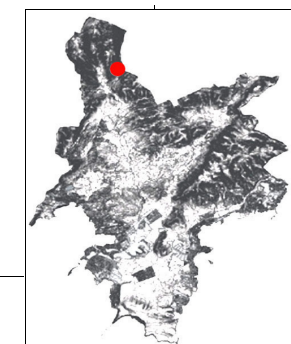

- Area de respeto y control del conjunto
- Area de delimitación del conjunto

4. Entorno Biogeográfico y usos permitidos

Coordenadas UTM

X: 455719.37 Y: 4384837.73

Ubicación

La estructura se ubica a los pies de la ladera de Sa Font den Debades, en el margen derecho des Camí des Ratxo, dentro de la Finca Pública Galatzó, Interior Montaña (>10 Km de la costa).

Calificación del suelo

SR-2. ANEI

Vegetación

Vegetación dominante: Pino, palmito, carrizo.

Recursos hídricos

Torrent des Ratxo.

Usos permitidos

Usos de acuerdo con el artículo 2.5 de la Normativa del Catálogo de Bienes.

5. Marco cronológico

Secuencia cronocultural: Época Moderna- Contemporánea (s. XVII- mediados del s. XX).

6. Análisis funcional-tipológico

Construcción para el ganado ovino: sesteadero.

7. Visibilidad desde el conjunto

8. Descripción del conjunto

Descripción del conjunto

Conjunto etnográfico compuesto por una única unidad: un sesteadero, construcción de planta rectangular para guardar el ganado ovino. Se ubica a los pies de la ladera de Sa Font den Debades, en el margen derecho del Camí des Ratxo, a aproximadamente 2,2 Km del inicio del mismo en la Finca Pública Galatzó, y a escasos metros del comellar de Sa Coma des Pont. El entorno, sombrío, se caracteriza por el dominio del pino, el carrizo y el palmito. Se puede situar cronológicamente esta estructura en un momento impreciso entre los siglos XVII y mediados del siglo XX. Se conservan entre un 50 y un 90% de evidencias de configuración y materiales constitutivos del sesteadero.

Descripción de la unidad

Nombre de la unidad

286-1: Sesteadero de Sa Font den Debades.

Estructura de planta rectangular destinada a guardar el ganado ovino, de 9,90 m de longitud por 6,77 m de anchura. En la pared Sur las esquinas son redondeadas. En el interior encontramos un único espacio sin compartimentar, de 8,30 m de longitud por 5,17 m de anchura, delimitado por cuatro paredes realizadas con la técnica de piedra en sec, mediante un doble paramento con relleno en medio, de 0,80 m de grosor y una altura máxima de 2,10 m. Los muros son verticales en la cara interna, mientras que en el exterior presentan un 15% de talud, para adaptarse a la pendiente natural del terreno. En la construcción de las paredes se empleó piedra calcárea de aspecto irregular, viva, sin retocar, dispuesta de cara y de fil en los muros, y con unas dimensiones medias de 0,20 m x 0,30 m x 0,15 m.

El vano de ingreso al sesteadero, por el que se introducía el ganado, se encuentra en la esquina entre la pared Norte y Oeste. Presenta forma rectangular, con una anchura de 0,80 m, y está formado por un jambalaje compuesto de varias piezas de piedra calcárea que, en la jamba derecha tienen unas dimensiones medias de 0,40 m; la jamba izquierda, en cambio, está compuesta por un solo bloque de piedra calcárea rectangular, de 0,60 m por 0,50m, adobada.

Para facilitar el acceso a la estructura se construyó una pequeña rampa, de 1,5 m de longitud por 0,70 m de anchura, que conducía hasta el vano de ingreso, adaptándose a la pendiente natural del terreno.

Se han conservado entre un 50 y un 90% de evidencias de configuración y materiales del sesteadero. Sin embargo, el interior aparece completamente cubierto por la vegetación, por lo que no se puede determinar el tipo de pavimento o la presencia de algún tipo de elemento accesorio.

8. Descripción del conjunto

Nombre de la unidad	No aplica
Nombre de la unidad	No aplica
Nombre de la unidad	No aplica

9. Grado de conservación

Id unidad	Altura máxima	Grado de conservación	Grado de Conservación de la Unidad
286-1	5 sobre 5 (>2 metros) 2,10 m.	4 sobre 5 (50-90%evidencias de configuración y materiales).	4,5
Grado de conservación del conjunto			
Grado de identificación de las estructuras		Grado de Conservación del Conjunto	
1 sobre 5 (1 estructura identificada).		2,75	

10. Riesgos que afectan al grado de conservación del municipio

Definición de los riesgos que afectan al grado de conservación del Conjunto

Naturales: Erosión de la pendiente.
Hídricos.

Antrópicos: Creación de accesos.

Vegetales: Desestabilización de las estructuras.
Disminución de la visibilidad.

Animales: Movimiento de elementos arquitectónicos.

11. Potencialidad como elemento patrimonial visible

Monumentalidad del conjunto	Grado de identificación de las estructuras
Altura Máxima de las Estructuras	
5 sobre 5 (>2 metros).2,10 m.	1 sobre 5 (1 estructura identificada).
Superficie del conjunto	Media de la Monumentalidad del Conjunto
2 sobre 5 (200-400 m2)	2,66

11. Potencialidad como elemento patrimonial visitable

Significancia histórica

Nivel de información de aportación histórica

0

Nivel de valoración social

0

Significancia estética-formal

Singularidad según grupo tipológico-formal

1

Singularidad dentro del grupo tipológico-Formal

1

Singularidad en función del material

0

Singularidad según técnica constructiva

0

Otras particularidades

1

Media de la significación del conjunto

1,5

Potencial educativo/informativo

Potencial didáctico formativo

Interactividad

0 (No se presta a actividades interactivas)

Explicación conceptual

1

Potencial turístico divulgativo

0

Media del potencial informativo-educativo

0,5

Acceso

Tipo de Acceso

1 sobre 5 (Sin pista)

Medio de Acceso

2 (A pie)

Adecuación del Acceso

1 (Sin adecuar)

Tiempo desde la vía pública en vehículo

0 (No se puede)

Tiempo a pie desde la vía pública

5 sobre 5 (< 5 minutos)

Media del Acceso del Conjunto

1,8

Acondicionamiento

Acondicionamiento y limpieza

0

Señalización

0

Media del Acondicionamiento del conjunto

0

Interpretación

Interpretación del conjunto

0

Valor medio de potencialidad como elemento patrimonial visitable

 $2.6+1.5+0.5+1.8+0+0/6= 1.07$

Valor ponderado: 27.56%

12. Referencias bibliográficas

- AA VV: Elements de la societat pre-turística mallorquina, Conselleria de Cultura, Educació i Esports, Govern Balear, Palma, 1989.
- AA VV: Elementos básicos de la arquitectura popular mallorquina, Palma, 1989
- AA VV: La construcció de pedra en sec a Mallorca, FODESMA, Palma, 1994.
- AA VV: La pedra en sec. Obra, paisatge i patrimoni., CIM, Palma, 1997.
- ANDREU GALMES, J.: Arquitectura popular a Mallorca (tesis doctoral, inédita).
- FULLANA, M.: Diccionari de l'art i dels oficis de la construcció, Col. Els treballs i els dies, Moll, Palma, 1984.
- LLABRES, J.; VALLESPÍR, J.: Els nostres arts i oficis d'antany, grafiques Miramar, Palma, 1985.

13. Priorización de las actuaciones

Actuaciones para evitar los peligros de degradación del conjunto

Limpieza y mantenimiento de la vegetación.
Control de la creación de accesos.
Consolidación/ restauración de la estructura.

Actuaciones para potenciar la visita pública

Limpieza y mantenimiento de la vegetación.
Control de la creación de accesos.
Consolidación/ restauración de la estructura.

Priorización de las actividades