

1. Nombre e identificación del conjunto

Id Conjunto 232	Nombre del conjunto Barraca Sta Ponsa 5	Categoría/Subcategoría Etnológico/Sitja y caseta de carbonero
Nº Catálogo PGOU 232	Nº Carta Arqueológica	Uso actual Espacio museado
Unidades asociadas al conjunto 232 Barraca de roter.		Elementos asociados a la unidad
Fecha de la catalogación 03/2008	Fecha última revisión	Equipo responsable D. Albero; M. Calvo

2. Documentación fotográfica



Descripción: Foto de la barraca.



Descripción: Vista del muro desde el interior.



Descripción: Cubierta vegetal de la caseta.



Descripción: Vista trasera de la barraca.

3. Documentación cartográfica

Plano de localización



Delimitación del conjunto

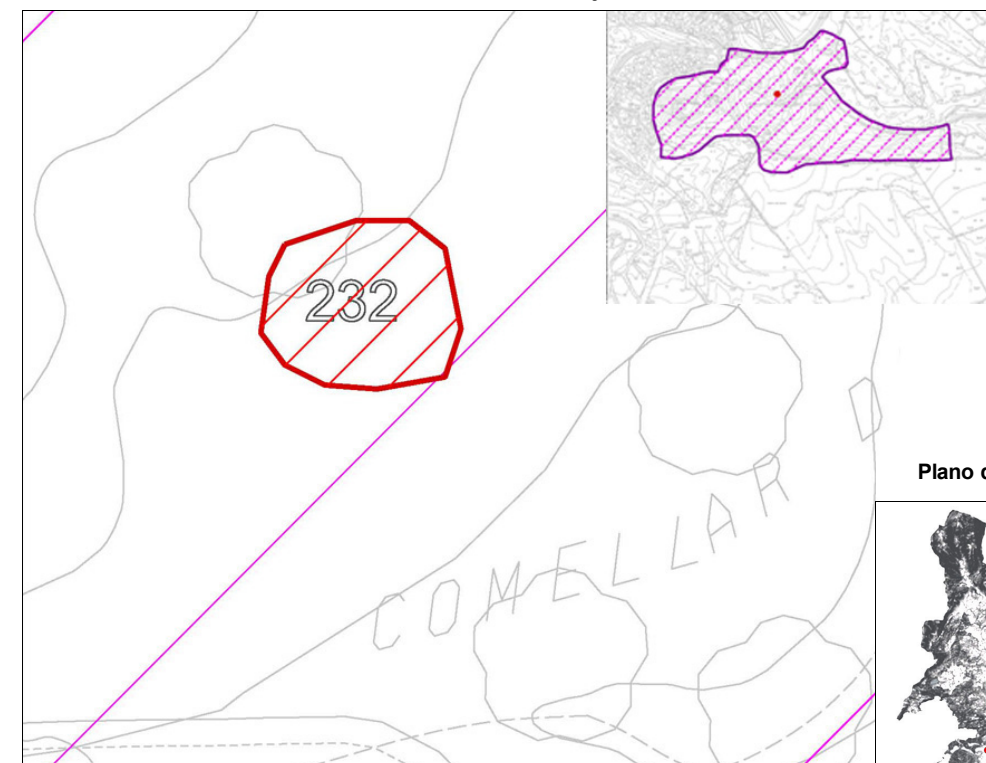

Plano de situación

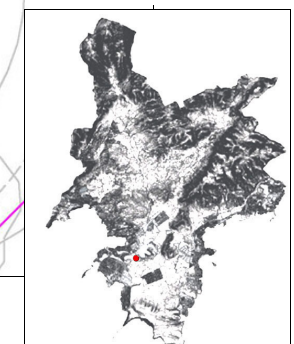

- Area de respeto y control del conjunto
- Area de delimitación del conjunto

4. Entorno Biogeográfico y usos permitidos**Coordenadas UTM**

X: 455806.78; Y: 4373512.31

Ubicación

Ladera. En la falda este de una colina en el parque arqueológico Puig de Sa Morisca, sobre el yacimiento Santa Ponsa 5.

Calificación del suelo

SR-2

Vegetación

Pino, xiprell y romaní.

Recursos hídricos

Torrentera a 100 m.

Usos permitidos

Usos de acuerdo con el artículo 2.5 de la Normativa del Catálogo de Bienes

5. Marco cronológico

Moderno (1500-1800?), Contemporáneo (1800-actualidad).

6. Análisis funcional-tipológico

Se trata de una estructura para resguardo de las personas que explotaban los recursos forestales de la zona y sus animales. Actualmente la cabaña ha sido restaurada como elemento museístico.

7. Visibilidad desde el conjunto

El elemento centra su visibilidad en el entorno forestal cercano.

8. Descripción del conjunto**Descripción del conjunto**

Se trata de una barraca de roter restaurada. La estructura, de planta cuadrada, con el espacio sin compartimentar, es bastante irregular. Sus dimensiones externas son 4.7m x 3.5 m., con una altura máxima de 1.5 m. El espacio interno mide 2.8 m x 2.85 m. Los muros de 0.6 m. de grosor están realizados con paramento simple a plomo según paredado rústico de piedra en sec con las juntas poc closas. La piedra utilizada, de tamaño mediano y grande, es viva vidrenca poco retocada, colocada de forma muy anárquica, tanto de cola como de cara y de fil. No se observan revestimientos de mortero. La cubierta, restaurada, tiene forma cónica y está realizada con envigado de leña de pino cubierto de haces vegetales de carrizo y palmito. No se detectan materiales impermeabilizantes. La puerta de acceso de 0.7 m. de anchura y 0.45 m de profundidad se sitúa en el noreste. Está efectuada sin derrame y delimitada por unas jambas de varias piezas de piedras que alcanzan 1 m. de altura. La puerta se encuentra desplazada hacia el muro izquierdo. El grado de conservación de la unidad en lo que a configuración y materiales se refiere es superior al 90%. El elemento tiene adosada una covacha pequeña cercada por un muro a partir de técnicas constructivas semejante a la citada, tal vez función fuera para estabular un pequeño rebaño de ganado.

Descripción de la unidad**Nombre de la unidad**

8. Descripción del conjunto

Nombre de la unidad

Nombre de la unidad

Nombre de la unidad

9. Grado de conservación

Id unidad	Altura máxima	Grado de conservación	Grado de Conservación de la Unidad
232	5 sobre 5 (con cubierta)	5 sobre 5 (>90% evidencia configuración y materiales)	5

Grado de conservación del conjunto

Grado de identificación de las estructuras	Grado de Conservación del Conjunto
1 (1 estructura)	3

10. Riesgos que afectan al grado de conservación del municipio

Definición de los riesgos que afectan al grado de conservación del Conjunto

-Visitas.
 -Erosión y pendiente.
 -Vegetales: desestabilización de estructuras y disminución visual.

11. Potencialidad como elemento patrimonial visitable

Monumentalidad del conjunto	Grado de identificación de las estructuras
Altura Máxima de las Estructuras	
5 sobre 5 (con cubierta)	1 (1 estructura)
Superficie del conjunto	Media de la Monumentalidad del Conjunto
1 sobre 5 (>200 m 2)	2.33

11. Potencialidad como elemento patrimonial visitable**Significancia histórica**

Nivel de información de aportación histórica

1 (1 artículo)

Nivel de valoración social

4 (señalizado, integrado en itinerario y programa de visitas, publicación divulgativa)

Significancia estética-formal

Singularidad según grupo tipológico-formal

1

Singularidad dentro del grupo tipológico-Formal

1

Singularidad en función del material

1

Singularidad según técnica constructiva

1

Otras particularidades

Media de la significación del conjunto

3,25

Potencial educativo/informativo

Potencial didáctico formativo

Interactividad

2

Explicación conceptual

Potencial turístico divulgativo

1

Media del potencial informativo-educativo

1,5

Acceso

Tipo de Acceso

3 sobre 5 (sendero 1-2 m ancho)

Medio de Acceso

2 (a pie)

Adecuación del Acceso

2 sobre 3 (Limpieza y acondicionamiento para el tránsito a pie)

Tiempo desde la vía pública en vehículo

0 (No se puede ir)

Tiempo a pie desde la vía pública

4 sobre 5 (10-30 min)

Media del Acceso del Conjunto

2,2

Acondicionamiento

Acondicionamiento y limpieza

3 sobre 3 (limpio acondicionado, restaurado)

Señalización

1

Media del Acondicionamiento del conjunto

2

Interpretación

Interpretación del conjunto

4

Valor medio de potencialidad como elemento patrimonial visitable

 $2.3+3.25+1.5+2.2+2+4=2.54$ Ponderado 65.14%**12. Referencias bibliográficas**

CALVO TRÍAS, M. (2002): El Parc Arqueològic del Puig de Sa Morisca, Universitat de les Illes Balears, Palma de Mallorca, 2002.

13. Priorización de las actuaciones

Actuaciones para evitar los peligros de degradación del conjunto

- Vigilancia.
- Limpieza vegetal y basuras periódica.

Actuaciones para potenciar la visita pública

- Recuperación de actividad artesanal.

Priorización de las actividades