

1. Nombre e identificación del conjunto

Id Conjunto 230	Nombre del conjunto Barraca de Son Miralles	Categoría/Subcategoría Etnológico/Sitja y caseta de carbonero
Nº Catálogo PGOU 230	Nº Carta Arqueológica	Uso actual Abandonado
Unidades asociadas al conjunto 230 Barraca		Elementos asociados a la unidad
Fecha de la catalogación 03/2008	Fecha última revisión	Equipo responsable D. Alberó; M. Calvo

2. Documentación fotográfica



Descripción: Muro en mejor estado de conservación.



Descripción: Muros oeste y sur de la estructura, interior colmatado por derrumbes y vegetación

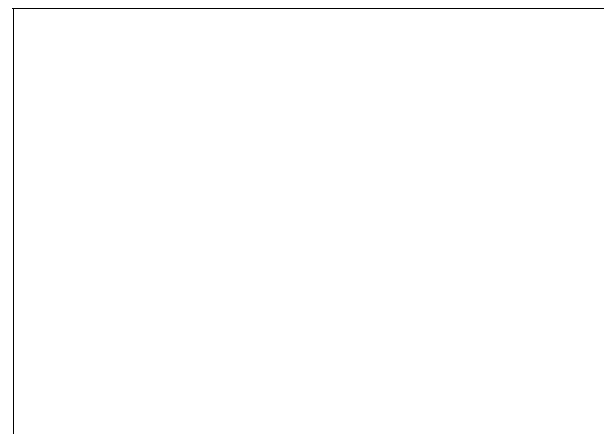
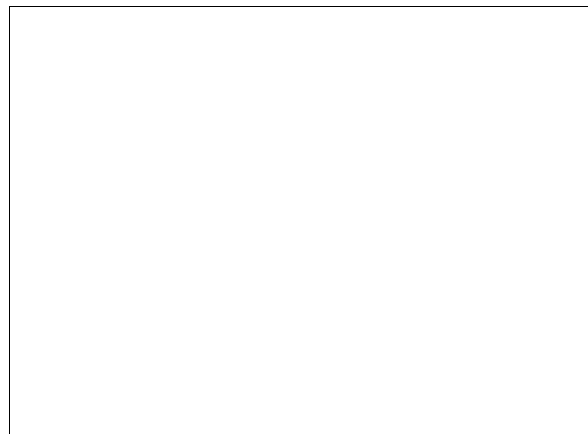

3. Documentación cartográfica

Plano de localización



Delimitación del conjunto



Plano de situación

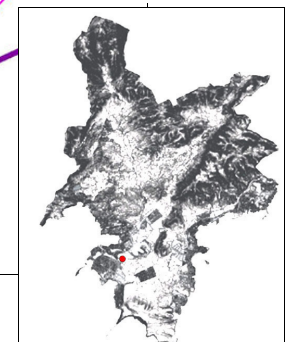

- Area de respeto y control del conjunto
- Area de delimitación del conjunto

4. Entorno Biogeográfico y usos permitidos**Coordenadas UTM**

X: 455847.16; Y: 4373175.79

Ubicación

Llano. En una zona de pinar y paredes secas a 50 m. del Talayot de Son Miralles.

Calificación del suelo

SR-2

Vegetación

Pino, xiprell y romaní

Recursos hídricos

Torrentera a 250 m.

Usos permitidos

Usos de acuerdo con el artículo 2.5 de la Normativa del Catálogo de Bienes

5. Marco cronológico

Moderno (1500-1800), contemporáneo (1800-1950).

6. Análisis funcional-tipológico

Se trata de una estructura para resguardo de las personas que explotaban los recursos forestales de la zona.

7. Visibilidad desde el conjunto

El elemento centra su visibilidad en el entorno forestal cercano.

8. Descripción del conjunto**Descripción del conjunto**

Se trata de una caseta de roter de grandes dimensiones muy degradada en su configuración y materiales (10-50%). Su tamaño hace pensar que es de resguardo permanente. La estructura es de planta rectangular de 7.3 m x 3.9 m. El espacio interno de 6.5 m x 3.1 m. Está sin compartimentar y con solo una altura. El alzado está realizado a plomo mediante un muro doble de 0.85 m. con relleno en medio. El muro está construido con piedra en sec según paredado rústico con junta poc ciosa. La piedra es viva vidrenca retocada colocada de plano en la base y en las esquinas, donde la piedra es más grande. El remontaje se hace con piedras fil de tamaño mediano. La pared este es la mejor conservada con una altura máxima de 1.7 m. El interior de la estructura está completamente colmatada de piedras y restos vegetales. La zona de la puerta presenta un alto estado de degradación. Podría medir 0.85 m - 0.9 m. y no se documentan las jambas. En el espacio interno tampoco se pudieron documentar nichos u otros accesorios. En los alrededores de la caseta se documenta abundante cerámica vidriada.

Descripción de la unidad**Nombre de la unidad**

8. Descripción del conjunto

Nombre de la unidad

Nombre de la unidad

Nombre de la unidad

9. Grado de conservación

Id unidad	Altura máxima	Grado de conservación	Grado de Conservación de la Unidad
230	4 sobre 5 (1.50-2 m) (1.7 m)	3 sobre 10 (10-50 % evidencia configuración y materiales)	3.5

Grado de conservación del conjunto

Grado de identificación de las estructuras 1 sobre 5 (1 estructura)	Grado de Conservación del Conjunto 2.25
---	---

10. Riesgos que afectan al grado de conservación del municipio

Definición de los riesgos que afectan al grado de conservación del Conjunto

- Caída de muros.
- Visititas.
- Vegetales: desmantelamiento de estructuras.

11. Potencialidad como elemento patrimonial visitable

Monumentalidad del conjunto	Grado de identificación de las estructuras
Altura Máxima de las Estructuras 4 sobre 5 (1.50-2 m) (1.7 m)	1 sobre 5 (1 estructura)
Superficie del conjunto 1 sobre 5 (100 m2)	Media de la Monumentalidad del Conjunto 2

11. Potencialidad como elemento patrimonial visitable

Significancia histórica

Nivel de información de aportación histórica

1 (1 artículo)

Nivel de valoración social

0

Significancia estética-formal

Singularidad según grupo tipológico-formal

0

Singularidad dentro del grupo tipológico-Formal

0

Singularidad en función del material

0

Singularidad según técnica constructiva

0

Otras particularidades

Media de la significación del conjunto

0,25

Potencial educativo/informativo

Potencial didactico formativo

Interactividad

Explicación conceptual

1

Potencial turístico divulgativo

0

Media del potencial informativo-educativo

0,25

Acceso

Tipo de Acceso

3 sobre 5 (sendero 1-2 m ancho)

Medio de Acceso

2 (a pie)

Adecuación del Acceso

1 sobre 3 (sin limpiar)

Tiempo desde la vía pública en vehículo

0 (No se puede ir)

Tiempo a pie desde la vía pública

4 sobre 5 (10-30 min)

Media del Acceso del Conjunto

2

Acondicionamiento

Acondicionamiento y limpieza

0

Señalización

0

Media del Acondicionamiento del conjunto

0

Interpretación

Interpretación del conjunto

0

Valor medio de potencialidad como elemento patrimonial visitable

2+0.25+0.5+2+0+0+=0.79 Ponderado 20.24%

12. Referencias bibliográficas

13. Priorización de las actuaciones

Actuaciones para evitar los peligros de degradación del conjunto

- Limpieza vegetal.
- Restauración.

Actuaciones para potenciar la visita pública

- Accesos.
- Señalización.
- Trípticos.

Priorización de las actividades