

1. Nombre e identificación del conjunto

Id Conjunto	Nombre del conjunto	Categoría/Subcategoría
063	Puig de Na Fàtima (Son Boronat)	Arqueológico
Nº Catálogo PGOU	Nº Carta Arqueológica	Uso actual
063	13/63	Abandonado
Unidades asociadas al conjunto	Elementos asociados a la unidad	
063-1: Yacimiento Arqueológico del Puig de Na Fàtima.		
Fecha de la catalogación	Fecha última revisión	Equipo responsable
	28/ 05/ 2008	D. Albero, M. Calvo, M. Calderón.

2. Documentación fotográfica



Descripción: Evidencias de hileras de muros cubiertos por la vegetación



Descripción: Visibilidad desde el yacimiento



Descripción: Restos de hilera de muro.



Descripción: Vista general de la ubicación del asentamiento.

3. Documentación cartográfica

Plano de localización

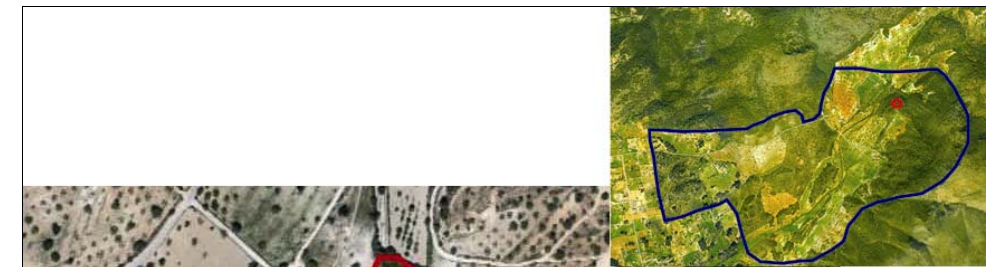

Delimitación del yacimiento

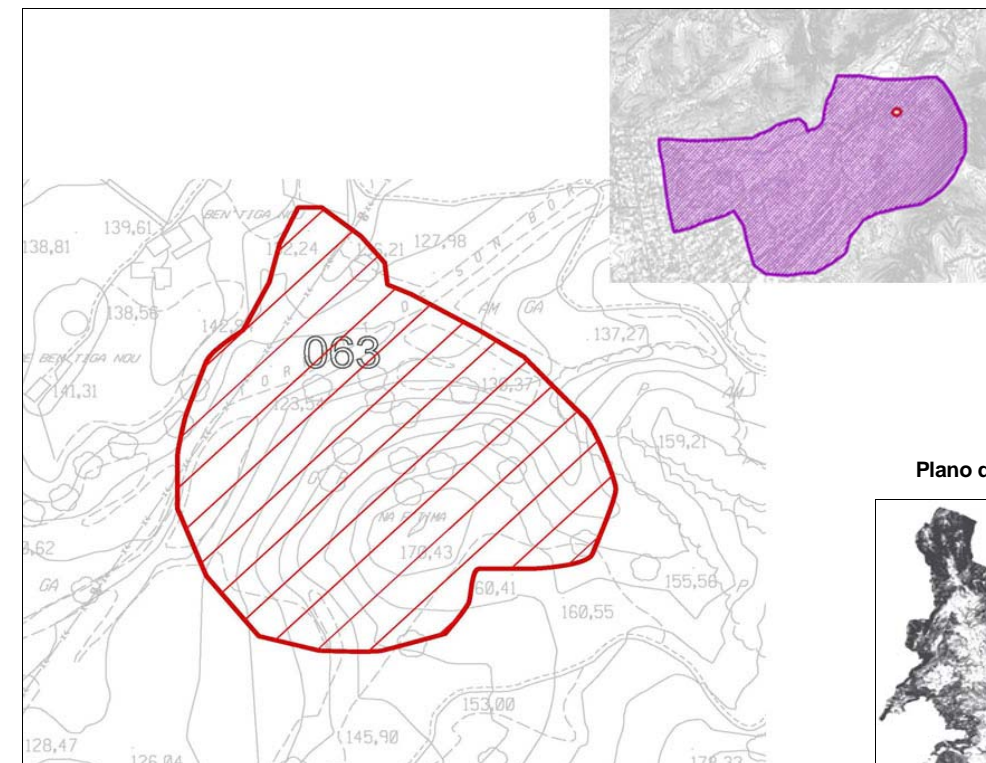

Plano de situación

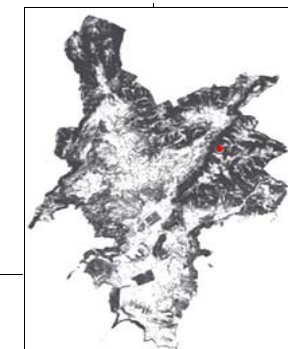

- Area de respeto y control del conjunto
- Area de delimitación del conjunto

8. Descripción del conjunto

Nombre de la unidad	No aplica
Nombre de la unidad	No aplica
Nombre de la unidad	No aplica

9. Grado de conservación

Id unidad	Altura máxima	Grado de conservación	Grado de Conservación de la Unidad
063-1	1 sobre 5 (<0,50 m). 0,40 m	2 sobre 10 (<10% de evidencias de configuración y materiales)	1,5
Grado de conservación del conjunto			
Grado de identificación de las estructuras		Grado de Conservación del Conjunto	
1 sobre 5 (1 estructura identificada)		1,25	

10. Riesgos que afectan al grado de conservación del municipio

Definición de los riesgos que afectan al grado de conservación del Conjunto

Naturales: Erosión de la pendiente.
Hídricos.

Antrópicos: Movimiento de tierras.
Creación de accesos.
Podas.
Actividad agrícola.

Vegetales: Desestabilización de las estructuras.
Disminución de la visibilidad.

Animales: Movimiento de elementos arquitectónicos

11. Potencialidad como elemento patrimonial visitable

Monumentalidad del conjunto	Grado de identificación de las estructuras
Altura Máxima de las Estructuras	
1 sobre 5 (<0, 50 m). 0,40 m.	1 sobre 5 (1 estructura identificada)
Superficie del conjunto	Media de la Monumentalidad del Conjunto
5 sobre 5 (>800 m2)	2,33

11. Potencialidad como elemento patrimonial visible**Significancia histórica**

Nivel de información de aportación histórica

2 sobre 5 (2-4 artículos)

Nivel de valoración social

1 sobre 5 (sólo en PGOU)

Significancia estética-formal

Singularidad según grupo tipológico-formal

1

Singularidad dentro del grupo tipológico-Formal

0

Singularidad en función del material

0

Singularidad según técnica constructiva

0

Otras particularidades

0

Media de la significación del conjunto

1,75

Potencial educativo/informativo

Potencial didactico formativo

Interactividad

0 (No se presta a actividades interactivas)

Explicación conceptual

1

Potencial turístico divulgativo

0

Media del potencial informativo-educativo

0,5

Acceso

Tipo de Acceso

4 sobre 5 (Pista >2 metros)

Medio de Acceso

4 sobre 5 (Pista >2 metros)

Adecuación del Acceso

1 (Sin adecuar)

Tiempo desde la vía pública en vehículo

5 sobre 5 (< 10 minutos)

Tiempo a pie desde la vía pública

5 sobre 5 (<5 minutos)

Media del Acceso del Conjunto

3,8

Acondicionamiento

Acondicionamiento y limpieza

0

Señalización

0

Media del Acondicionamiento del conjunto

0

Interpretación

Interpretación del conjunto

0

Valor medio de potencialidad como elemento patrimonial visible

 $2,33+1,75+0,5+3,8+0+0 / 6 = 1,39$

Ponderado: 35,73%

12. Referencias bibliográficas

- Orfila Pons, M.; Merino Santiesteban, J. (1987): Jaciments arqueològics de Santa Ponça (Calvià).

13. Priorización de las actuaciones**Actuaciones para evitar los peligros de degradación del conjunto**

Limpieza y mantenimiento de la vegetación.
 Control de la creación y adecuación de accesos.
 Excavación arqueológica.
 Consolidación- restauración de las estructuras.

Actuaciones para potenciar la visita pública

Creación y adecuación de accesos.
 Señalización.
 Restauración de las estructuras.
 Publicación de trípticos, folletos.
 Visita guiada.

Priorización de las actividades

4. Entorno Biogeográfico y usos permitidos**Coordenadas UTM**

X: 460537.78 Y: 4380272.34

Ubicación

A 1150 metros al Noroeste de las casas de Son Boronat, en el Puig de Na Fátima, una pequeña colina de 170 m de altura, a más de 10 Km del mar.

Calificación del suelo

SR-3, ARIP

Vegetación

Comunidad vegetal: Carrascal de brezo y romero.
Vegetación dominante: Brezo, romero, mata, pino, algarrobo.

Recursos hídricos

A 70 metros del Torrent de Son Boronat.

Usos permitidos

Usos de acuerdo con el artículo 2.4 de la Normativa del Catálogo de Bienes.

5. Marco cronológico

Medieval cristiano y moderno

6. Análisis funcional-tipológico

Control del territorio, aunque se requiere limpieza de la vegetación y excavación arqueológica para corroborar la funcionalidad del asentamiento.

7. Visibilidad desde el conjunto

Elementos orográficos significativos: Puig de Benàtiga. Valldurgent., Pas de Sa Mula. Puig des Pins. Torrent de Son Boronat. Bahía de Santa Ponsa.
Yacimientos arqueológicos visibles desde el asentamiento Puig de Benàtiga (001). Son Boronat .Valldurgent

8. Descripción del conjunto**Descripción del conjunto**

Restos de una construcción, muy enmascarados por la vegetación, situados en la cima del Puig de Na Fátima, a 170 metros de altura sobre el nivel del mar, rodeados por una zona de cultivo, a 1150 metros al noreste de las casas de Son Boronat. En la colina dominan las especies vegetales propias del carrascal de brezo y romero, así como el pino, la mata y el algarrobo. Se ha documentado la presencia de abundante cerámica en superficie a torno, en toda el área circundante, de diversas tipologías en cuanto a tipo de forma y pastas, posiblemente de época medieval y contemporánea. Desde el asentamiento se tiene un amplio dominio visual de todo el territorio circundante (Son Boronat, Valldurgent, Pas de Sa Mula, playa de Santa Ponsa, Puig des Pins, Puig de Benàtiga), así como de los yacimientos de Benàtiga, Son Boronat, Valldurgent, Puig de Fátima. No se pueden determinar con exactitud las características tipológicas, morfométricas y funcionales del asentamiento debido a que la vegetación cubre la práctica totalidad de los restos.

Descripción de la unidad**Nombre de la unidad**

063-1: Yacimiento de Na Fátima.

Restos de dos tramos de muros realizados con técnica de piedra en seco, de 0,40 m de altura máxima, compuestos por piedras calcáreas de aspecto irregular, sin adobar, de unos 0,35 m por 0,40 m, posiblemente pertenecientes a una estructura de forma circular, aunque no se pueden determinar con total seguridad sus características, debido a que aparece completamente cubierto por la vegetación. Tiene el aspecto de un pequeño tell. La presencia de abundante cerámica en superficie permite apuntar una secuencia cronocultural amplia, que abarcaría desde época medieval hasta mediados del siglo XX, momento en que se utiliza la zona para labores de pastoreo. Se trata de cerámica común, a torno, de gran variedad de pastas, que se localiza en una amplia área de dispersión en los alrededores del asentamiento (unos 500 m²). Es necesaria la limpieza de la vegetación y la excavación arqueológica del yacimiento para determinar con exactitud tanto su funcionalidad y cronología, como las características morfométricas y tipológicas de las estructuras que lo conforman.