

1. Nombre e identificación del conjunto

Id Conjunto	Nombre del conjunto	Categoría/Subcategoría
307 G6	Conjunto etnográfico Es Comellar des Lladre (Finca Pública Galatzó)	Etnológico/Sitja y caseta de carbonero
Nº Catálogo PGOU	Nº Carta Arqueológica	Uso actual
307		Abandonado
Unidades asociadas al conjunto		Elementos asociados a la unidad
307-1: Caseta de carbonero 307-2: Sitja de carbonero		
Fecha de la catalogación	Fecha última revisión	Equipo responsable
Agosto 2007	11/04/2008	M. Calvo, A. Andujar, M. Calderón, R. Rodríguez.

2. Documentación fotográfica



307-2: Sitja de carbonero. Vista general.



307-1: Caseta de carbonero. Vista general.

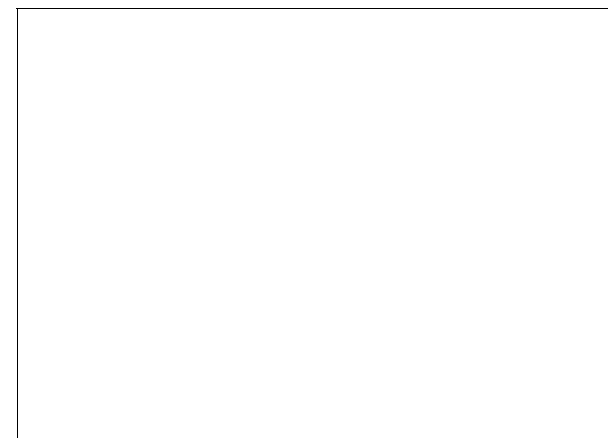
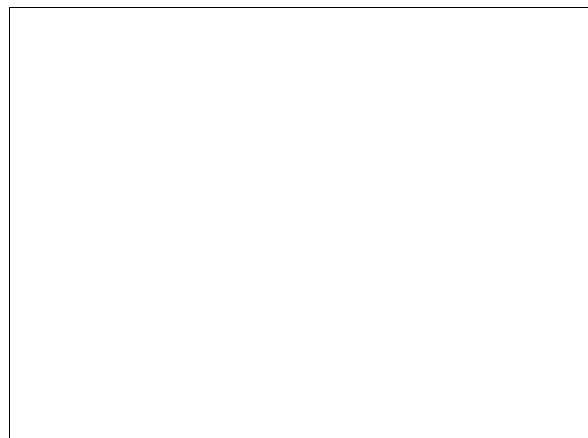

3. Documentación cartográfica

Plano de localización



Delimitación del conjunto



— Área de respeto y control del conjunto
— Área de delimitación del conjunto

Plano de situación

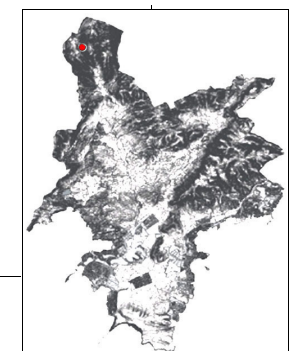

4. Entorno Biogeográfico y usos permitidos**Coordenadas UTM**

x: 454345.03 y: 4385912.69

Ubicación

El conjunto se encuentra ubicado en un valle (terreno sin desnivel pronunciado), en el Itinerario de Ses Sínieis, en la Finca Pública Galatzó.
Interior Montaña (A más de 10 Km de la costa)

Calificación del suelo

SR-1. ANEI.

Vegetación

Comunidad vegetal: Carrascal de acebuche y palmito.
Vegetación dominante: Mata, palmito, pino, carrizo.

Recursos hídricos

Torrente Es Comellar des Lladre

Usos permitidos

Usos de acuerdo con el artículo 2.5 de la Normativa del Catálogo de Bienes.

5. Marco cronológico

Secuencia cronocultural: Época Moderna- Época Contemporánea (s. XVIII- inicios s. XX).

6. Análisis funcional-tipológico

Construcciones para la fabricación de productos a partir de recursos naturales.
Hábitat y Explotación del medio natural : fabricación de carbón.

7. Visibilidad desde el conjunto**8. Descripción del conjunto****Descripción del conjunto**

Conjunto etnográfico compuesto por una barraca de carbonero (307-1) y una sitja de carbonero (307-2). Por tanto, se trata de un conjunto de elementos destinados a la producción de carbón.
Este conjunto se encuentra ubicado en un entorno que se caracteriza por la abundancia de leña para la producción de carbón vegetal.
El área en el que se ubica alterna zonas de terreno en pendiente con una explanada cercana. La explanada parece servir para almacenar la leña y es la superficie idónea para construir la plataforma circular del sitger. Este conjunto se encuentra en un área elevada con respecto al llano del Comellar des Lladre, dejando al noroeste el torrente, a una distancia de entre 10 y 20 m.
Cronológicamente, podemos ubicar las construcciones de este conjunto, de forma imprecisa, entre el siglo XVII e inicios del siglo XX, periodo en el que se documentan su mayor utilización.

Descripción de la unidad**Nombre de la unidad**

307-1: Caseta de carbonero

Esta caseta configura el habitáculo que servía como refugio temporal al carbonero durante los meses que duraban las tareas de obtención de carbón. Frente a la caseta se encuentra el rolo de sitja (307-2).
La caseta tiene planta de herradura, cuyas dimensiones exteriores son: 4'30 m de largo por 3'60 m de ancho. En el interior encontramos un único espacio, de 2,90 m de longitud por 2,20 m de anchura. El único elemento conservado es el muro perimetral cuya longitud total es de 6 m. El grosor medio del muro de la caseta es de 0'65 m. El estado de conservación de este muro es muy deficiente, por lo que no se puede determinar con precisión su altura. La altura máxima de referencia es 1,35 m. Se intuye la existencia de un vano de ingreso, aunque está cegado totalmente por el derrumbe de la cubierta, lo que hace imposible conocer sus medidas. No se conserva la configuración formal de la cubierta, aunque sí del material constituyente de un posible tejado. Se han recogido tejas de barro cocido de tipología árabe, tanto en el interior de la caseta como en su entorno inmediato.
En atención a la técnica y a los materiales del muro perimetral de la caseta, decir que está realizado con técnica de piedra en seco. Es una pared simple, levantada a plomo, y junta poc ciosa. Se realizó utilizando piedra calcárea en bruto, sin retocar, dispuesta de fil en el muro. El tamaño de las piedras es grande, superando los 0'45 m. en sus dimensiones medias.

8. Descripción del conjunto

Nombre de la unidad	307-2: Sitja de carbonero
<p>Restos de una sitja de carbonero situada frente a la caseta de carbonero 307-1, cuya función era la explotación de los recursos forestales para la obtención de carbón.</p> <p>Se trata de una plataforma de planta circular con un diámetro de aproximadamente 5,40 m, sobre la que se colocaba la pila de leña que se iba a quemar para convertir en carbón.</p> <p>El perímetro del rotlo de sitja está delimitado por un muro de piedra en seco y junta poc closa, de 0,25 m de altura. Este paramento está compuesto por piedras calcáreas de aspecto irregular, en bruto, dispuestas de fil en el muro, y con unas dimensiones medias que oscilan entre los 0'25 y los 0'30 m.</p> <p>El sitjer o pavimento de la sitja muestra una superficie abombada, no siendo, por tanto, estrictamente plano. El pavimento está formado por piedras prácticamente planas, encastradas en la tierra y retocadas en la cara exterior. Su tamaño es pequeño, oscila entre los 0,10 y 0, 15 m.</p>	

Nombre de la unidad	No aplica
<p> </p>	

Nombre de la unidad	No aplica
<p> </p>	

9. Grado de conservación

Id unidad	Altura máxima	Grado de conservación	Grado de Conservación de la Unidad
307-1	3 sobre 5 (1-1,50 m) 1,35 m	3 sobre 10 (10-50% evidencia configuración y materiales)	3
307-2	1 sobre 5 (< 50 cm)	3 sobre 5 (10-50% evidencia configuración y materiales)	2
307-2	1 sobre 5 (< 50 cm)	3 sobre 5 (10-50% evidencia configuración y materiales)	2
Grado de conservación del conjunto			
Grado de identificación de las estructuras		Grado de Conservación del Conjunto	
2 sobre 5 (De 1 a 3 estructuras identificadas)		2,25	

10. Riesgos que afectan al grado de conservación del municipio

Definición de los riesgos que afectan al grado de conservación del Conjunto

Riesgos naturales: Erosión de la pendiente.
Hídricos.

Riesgos antrópicos: Visitas.

Riesgos vegetales: Disminución de la visibilidad.

Riesgos animales: Movimiento de los elementos arquitectónicos.

11. Potencialidad como elemento patrimonial visitable

Monumentalidad del conjunto	Grado de identificación de las estructuras
Altura Máxima de las Estructuras	2 sobre 5 (De 1 a 3 estructuras identificadas)
3 sobre 5 (1-1,50 m) 1,35 m	
Superficie del conjunto	Media de la Monumentalidad del Conjunto
1 sobre 5 (< 200 m2)	2

11. Potencialidad como elemento patrimonial visitable**Significancia histórica****Nivel de información de aportación histórica**

0 (Sin publicaciones)

Nivel de valoración social

1 sobre 5 (Integrado en un itinerario)

Significancia estética-formal**Singularidad según grupo tipológico-formal**

0

Singularidad dentro del grupo tipológico-Formal

0

Singularidad en función del material

0

Singularidad según técnica constructiva

1

Otras particularidades

0

Media de la significación del conjunto

0,75

Potencial educativo/informativo**Potencial didactico formativo****Interactividad**

0

Explicación conceptual

1

Potencial turístico divulgativo

0

Media del potencial informativo-educativo

0,5

Acceso**Tipo de Acceso**

5 sobre 5 (Camino)

Medio de Acceso

4 (vehículo de tracción)

Adecuación del Acceso

3 (Limpio y acondicionado para tránsito a pie y en coche)

Tiempo desde la vía pública en vehículo

3 sobre 5 (30-20 min.)

Tiempo a pie desde la vía pública

3 sobre 5 (1h-30 min.)

Media del Acceso del Conjunto

3,6

Acondicionamiento**Acondicionamiento y limpieza**

2 (Limpio y acondicionado de los espacios de tránsito y comunicación)

Señalización

1 (Señalizado con hitos naturales y con paneles)

Media del Acondicionamiento del conjunto

1,5

Interpretación**Interpretación del conjunto**

2 (Señalizado e interpretado con paneles explicativos texto e imagen)

Valor medio de potencialidad como elemento patrimonial visitable

2+0.75+0.5+3.6+1.5+2/6=1,72

Ponderado: 44.11%

12. Referencias bibliográficas

- AA VV: Elements de la societat pre-turística mallorquina, Conselleria de Cultura, Educació i Esports, Govern Balear, Palma, 1989.
- AA VV: Elementos básicos de la arquitectura popular mallorquina, Palma, 1989.
- AA VV: La construcció de pedra en sec a Mallorca, FODESMA, Palma, 1994.
- AA VV: La pedra en sec. Obra, paisatge i patrimoni., CIM, Palma, 1997.
- ANDREU GALMES, J.: Arquitectura popular a Mallorca (tesis doctoral, inédita).
- CALVIÑO C., CLAR J.: Les Barraques de Llucmajor, una arquitectura popular , Palma, 1999.
- FULLANA, M.: Dicionari de l'art i dels oficis de la construcció, Col. Els treballs i els dies, Moll , Palma , 1984.
- LLABRES, J.; VALLESPÍR, J.: Els nostres arts i oficis d'antany, gràfiques Miramar, Palma, 1985.
- SACARÉS, TABERNER M.: Recull de Barraques i casetes de Llucmajor, Miramar , Llucmajor, 2000

13. Priorización de las actuaciones**Actuaciones para evitar los peligros de degradación del conjunto**

- Limpieza y mantenimiento
- Restauración de 307-1

Actuaciones para potenciar la visita pública

- Limpieza
- Señalización
- Restauración de 307-1

Priorización de las actividades